

綜合所得稅資料 電子申報作業要點

財政部財政資訊中心
中華民國103年11月修訂

目 錄

第一章 作業目的與資料類別

第二章 申報程序與作業規定

第一節 各類所得扣繳暨免扣繳憑單及股利憑單

第二節 多層次傳銷事業參加人進貨資料

第三節 投資抵減資料

第四節 緩課股票轉讓所得申報資料（含信託）

第五節 信託所得申報書

第六節 受益人各類所得明細表

第七節 個人保險給付課稅資料

第八節 個人一時貿易資料

第九節 海外所得資料或大陸地區來源所得（非信託案件）

第三章 媒體檔案標識及退件

第四章 附則

附件 1 財政部 83 年 1 月 28 日台財資第 82176208 號函

附件 2 臺閩地區稽徵機關名稱代號對照表（國稅）

附件 3 執行業務者業別、稿費必要費用別、其他所得給付項目代號對照表附件 4 扣免繳所得資料種類一覽表附件 5 非扣繳所得資料種類一覽表

附件 6 國民身分證統一編號檢查方法

附件 7 扣繳單位統一編號檢查方法

附件 8 正面外標籤、外側標籤

附件 9 中英文媒體檔案送件明細表

附件 10 媒體檔案遞送單

附件 11 媒體檔案遞送單申報單位明細表

附件 12 信託受託人媒體檔案遞送單申報單位明細表

附件 13 各類所得扣繳暨免扣繳憑單

附件 14 薪資所得扣繳暨免扣繳憑單（員工分紅配股電子申報專用）

附件 15 各類所得扣繳暨免扣繳憑單（金融機構電子申報專用）

附件 16 各類所得扣繳暨免扣繳憑單（個人分離課稅所得及營利事業同類所得電子申報專用）

附件 17 各類所得扣繳暨免扣繳憑單申報書

附件 18 股利憑單(含「限分配日於103年12月31日以前之盈餘專用」、「限分配日於104年1月1日以後之盈餘專用」二式)

附件 19 股利憑單申報書

附件 20 媒體資料建檔情況通報單

附件 21 多層次傳銷事業參加人年度進貨資料申報書

附件 22 緩課股票轉讓所得申報憑單（限分配 86 年度或以前年度盈餘，所得人為個人居住者及總機構在中華民國境內之營利事業或機關團體專用）

附件 23 緩課股票轉讓所得申報憑單（限分配 87 年度或以後年度盈餘，所得人為

- 個人居住者及總機構在中華民國境內之營利事業或機關團體專用)
- 附件 2 4 緩課股票轉讓所得申報憑單申報書
- 附件 2 5 信託財產各類所得憑單
- 附件 2 6 信託財產各類所得憑單(個人分離課稅所得及營利事業同類所得電子申報專用)
- 附件 2 7 信託財產各類所得憑單申報書
- 附件 2 8 信託所得申報書媒體申報總表
- 附件 2 9 信託財產收支計算表
- 附件 3 0 信託財產目錄
- 附件 3 1 受益人各類所得明細表
- 附件 3 2 私募證券投資信託基金受益憑證轉讓通報表
- 附件 3 3 附件粘貼表
- 附件 3 4 受託人明細附表
- 附件 3 5 信託扣繳單位明細附表
- 附件 3 6 委託人明細附表
- 附件 3 7 信託財產緩課股票轉讓所得申報憑單
- 附件 3 8 信託財產緩課股票轉讓所得申報憑單申報書
- 附件 3 9 個人一時貿易資料申報表
- 附件 4 0 個人一時貿易資料申報書
- 附件 4 1 國家代碼表
- 附件 4 2 租稅協定代碼表
- 附件 4 3 信託證券交易所所得憑單(受益人為個人電子申報專用)
- 附件 4 4 信託證券交易所所得憑單申報書(受益人為個人專用)
- 附件 4 5 受益人各類所得明細表—證券交易所所得部分(受益人為個人)

第一章 作業目的與資料類別

壹、作業目的：

為便利使用電腦之扣繳單位或營利事業及信託行為受託人（以下簡稱申報單位），以磁帶、磁片、光碟片等媒體，或以網際網路傳輸等方式辦理年度各類所得資料申報，以節省人力及物力，並提升稽徵機關行政效率及為民服務效能，特訂定本要點。

貳、作業申請：

一、第一次採用電子申報之申報單位，應派員逕向所屬稽徵機關洽辦作業細節。

二、透過網際網路辦理各類所得資料申報，須先取得下列 2 種身分認證之 1：

（一）經濟部工商憑證管理中心核發之工商憑證 I C 卡

（二）扣繳單位或營利事業自行上網，輸入：

1. 營利事業暨扣繳單位統一編號

2. 公司負責人或扣繳義務人身分證統一編號或信託行為受託人統一編號

3. 自行設定之密碼

經與稅籍資料比對無誤後，前述 3 項之組合即構成身分認證。

三、由於稅籍資料需經過彙總處理，與稽徵機關實際可查詢到之資料約有 1 個月的差距，將造成上網申請報稅密碼時出現錯誤訊息（例如「無此公司」、「負責人/扣繳義務人身分證統一編號比對不符」等）。如申報單位確實已至轄區國稅局辦理更正，可檢附相關證明文件（依稽徵機關規定），至所屬稽徵機關查詢稅籍資料，俾據以上網申請；如申報單位尚未辦理更正，應檢附相關證明文件（依稽徵機關規定），至所屬稽徵機關辦理更正後再上網申請。

參、申報方式：

一、申報單位依據本要點規定產出所得資料檔案。

二、以媒體辦理申報：

（一）將所得資料檔案錄製於磁帶、磁片、光碟片。

（二）所得資料檔案磁帶、磁片或光碟片應於所得年度之次年 1 月 31 日前（申報期間遇連續 3 日以上國定假日情形，申報期間延至 2 月 5 日止，憑單填發期間並配合延至 2 月 15 日止）連同檢附之各類所得扣繳暨免扣繳憑單申報書、股利憑單申報書、媒體檔案遞送單及媒體檔案遞送單申報單位明細表（如附件 11）向該管稽徵機關辦理申報（如遇例假日順延之）。

（三）媒體檔案遞送單 1 式 3 聯（格式如附件 10），請依式印製填送，其中第 1 聯由收件單位移送稽徵機關電作單位簽收後留存。第 2 聯由稽徵機關電作單位留存。第 3 聯由收件單位收件後交還申報單位留存。

（四）更正方式：申報單位於申報期間得隨時至稽徵機關更正其申報資料。申報截止日後，在最後收檔日前應以新媒體取代舊媒體之方式向所屬稽徵機關申請更正。

三、以網際網路辦理申報：

（一）身分確認：申報單位需依照畫面指示，以取得之：

1. 經濟部工商憑證管理中心核發之工商憑證 I C 卡（信託所得申報資料不適用），或

2. 扣繳單位或營利事業自行上網申請之網路報稅密碼，

證明其身分後，即可利用各類所得憑單資料電子申報系統藉由網際網路傳輸申報資料，或至財政部電子申報繳稅服務網站修改報稅密碼或查詢申報資料等。

- (二)傳輸申報：申報單位可利用各類所得憑單資料電子申報系統及前述網路身分證明，將各類所得資料完成建檔並經由審核程式檢核無誤後，於所得年度之次年1月31日前（申報期間遇連續3日以上國定假日情形，申報期間延至2月5日止）使用關貿網路股份有限公司提供之軟體透過網際網路傳送申報資料辦理申報。
- (三)回信確認：網際網路服務業者收到申報單位申報資料時，即回傳完成申報訊息，申報單位應列印回傳之回執聯與申報書（回執聯內容為依申報書種類區分之統計資料，並區分海外、非海外所得），並依所屬稽徵機關規定辦理後續作業，完成申報程序。
- (四)更正方式：申報單位於申報期間得透過網際網路隨時更正其申報資料。使用網路報稅密碼上傳申報資料者，每家申報單位資料每日僅限網路更正申報5次。申報截止日以後應向所屬稽徵機關申請更正，在最後收檔日前應以新媒體取代網路之方式辦理更正申報。

肆、資料類別：

一、各類所得扣繳暨免扣繳憑單（含個人分離課稅所得及營利事業同類所得）及股利憑單：

(一)下列各類資料可採用電子申報：

- 1.按所得稅法第89條第3項、第92條第1項前段及第102條之1第1項前段規定應於每年1月底前（申報期間遇連續3日以上國定假日情形，申報期間延至2月5日止）辦理申報各類所得扣繳暨免扣繳憑單及股利憑單之所得資料。
- 2.合於所得稅法第92條第1項但書規定營利事業有解散或廢止、合併、轉讓，或機關、團體裁撤、變更時，扣繳義務人應隨時就已扣繳稅款數額，填發扣繳暨免扣繳憑單，並於10日內向該管稽徵機關辦理申報之所得資料（不適用以網際網路辦理申報）。
- 3.合於所得稅法第102條之1第1項但書規定營利事業有解散或合併時，應隨時就已分配之股利或盈餘填具股利憑單，並於10日內向該管稽徵機關辦理申報之所得資料（不適用以網際網路辦理申報）。

將所得資料檔案錄製於磁帶、磁片、光碟片。

(二)下列各類資料僅適用人工方式申報：

- 1.所得人國民身分證統一編號或姓名無法查填（空白）之所得資料。
 - 2.非屬當年度給付之扣免繳資料及股利資料。
- (三)合於所得稅法第92條第2項規定非中華民國境內居住之個人，或在中華民國境內無固定營業場所之營利事業，有所得稅法第88條規定各類所得時，扣繳義務人應於代扣稅款之日起10日內，將所扣稅款向國庫繳清，並開具扣繳暨免扣繳憑單，向該管稽徵機關申報核驗之所得資料。申報方式如下：
 - 1.媒體申報（自98年度資料開始，但不適用以網際網路辦理申報）。
 - 2.人工申報：比照一般申報程序辦理。
 - (四)給付於一課稅年度在臺灣地區居留、停留未滿183天之大陸地區人民、單位在中華民國境內之所得資料。申報方式如下：

1.媒體申報（自98年度資料開始，不適用以網際網路辦理申報）。

2.人工申報：比照一般申報程序辦理。

(五)如未依所得稅法第88條、第89條第3項、第92條及第102條之1第1項規定辦理扣繳暨各類所得扣繳暨免扣繳憑單及股利憑單申報者，應依同法第111條、第114條及第114條之3第1項規定處罰。

二、多層次傳銷事業參加人進貨資料。

三、投資抵減資料。

四、緩課股票轉讓申報資料：

適用儲蓄投資特別扣除額與否應分別製單：分配屬86年度或以前年度盈餘，於87年12月31日以前及以後取得公開並上市之緩課股票應分2張填報憑單。

五、信託所得申報資料：信託財產各類所得憑單（含個人分離課稅所得及營利事業同類所得）、信託所得申報書（含信託財產收支計算表、信託財產目錄、受益人各類所得明細表、私募證券投資信託基金受益憑證轉讓通報表及附件粘貼表）資料。

(一)下列各類資料可採用電子申報：

1.合於所得稅法第92條之1規定，信託行為之受託人應於每年1月底前（申報期間遇連續3日以上國定假日情形，申報期間延至2月5日止），填具上一年度各信託之財產目錄、收支計算表及依第3條之4第1項、第2項、第5項、第6項應計算或分配予受益人之所得額、第89條之1規定之扣繳稅額等相關檔，依規定格式向該管稽徵機關列單申報。

2.按所得稅法第89條第3項及第92條第1項前段規定應於每年1月底前（申報期間遇連續3日以上國定假日情形，申報期間延至2月5日止）辦理申報各類所得扣繳暨免扣繳憑單之所得資料。

3.大陸地區人民、單位在中華民國境內之所得資料。

(二)下列各類資料僅適用人工方式申報：

1.受益人國民身分證統一編號或姓名無法查填（空白）之所得資料（但信託受益人不特定或尚未存在之所得資料依第二章第五節規定採用電子申報部分，不在此限）。

2.不符所得稅法第92條之1規定申報期限之信託所得相關資料。

3.非屬當年度給付之資料。

(三)信託行為受託人如未依所得稅法第92條之1規定辦理信託所得申報書申報者，應依同法第111條之1第3項規定處罰。

六、受益人各類所得明細表：採用人工方式申報信託所得申報書之受託人，本表得以媒體方式辦理申報（不得以網際網路辦理申報）。

七、個人保險給付課稅資料。

八、結構型商品交易所得資料。

九、個人一時貿易資料。

伍、採用電子申報之申報單位，中文資料請使用BIG5碼（又稱資策碼或大五碼）。

陸、會計師事務所及代客記帳業者所代理之各申報單位所得資料，得以所轄稽徵機關或縣市為單位，錄製成1個媒體（磁片或光碟片—內含依各申報單位別分別命名之檔案）辦理申報。

柒、可接受之磁帶、磁片、光碟片規格如下：

一、磁片規格說明：

- (一)資料碼：ASCII碼。
- (二)大小：3.5吋。
- (三)容量：1.44MB。

二、光碟片規格說明：

- (一)資料碼：ASCII碼。
- (二)大小：直徑8或12公分。
- (三)容量：640MB（含）以上。

三、D A T磁帶規格說明：

- (一)資料碼：ASCII碼。
- (二)型式：DDS1（容量2G/壓縮至4G）、DDS2（容量4G/壓縮至8G）、DDS3（容量12G/壓縮至24G）。
- (三)標籤：無標籤。
- (四)指令：
 - 1.UNIX主機：tar -cvf 檔案名稱。
 - 2.PC（Windows NT）：點選「程式集」→「系統管理工具」→「備份」。

四、D L T磁帶規格說明：

- (一)資料碼：ASCII碼。
- (二)型式：DLT3（容量10G/壓縮至20G）、DLT3XT（容量15G/壓縮至30G）、DLT4（容量40G/壓縮至80G）。
- (三)標籤：無標籤。
- (四)指令：tar -cvf 檔案名稱。

第二章 申報程序與作業規定

第一節 各類所得扣繳暨免扣繳憑單及股利憑單

壹、申報作業程序

所得資料檔案測試時間	隨時受理，最遲需於每年12月底前移送 (請準備小量測試資料移送測試)
所得資料檔案測試地點	磁帶：財政部財政資訊中心(以下簡稱財資中心) 磁片、光碟片等：自行以財政部提供之申報軟體測試
所得資料檔案申報地點	財政部各地區國稅局分局、稽徵所或服務處
所得資料檔案申報時間	每年1月底前(申報期間遇連續3日以上國定假日情形，申報期間延至2月5日止)(如遇例假日順延之)
所得資料檔案申報時檢附之資料	1. 所得資料檔案 2. 媒體檔案遞送單 3. 媒體檔案遞送單申報單位明細表(會計師及記帳業者專用) 4. 各類所得扣繳暨免扣繳憑單申報書 5. 股利憑單申報書
領取套版紙及套裝軟體地點	財政部各地區國稅局分局、稽徵所或服務處、財政部電子申報繳稅服務網站(網址： http://tax.nat.gov.tw)

貳、申報程序（所得資料檔案申報作業流程圖）：

一、磁片、光碟片：稽徵機關處理

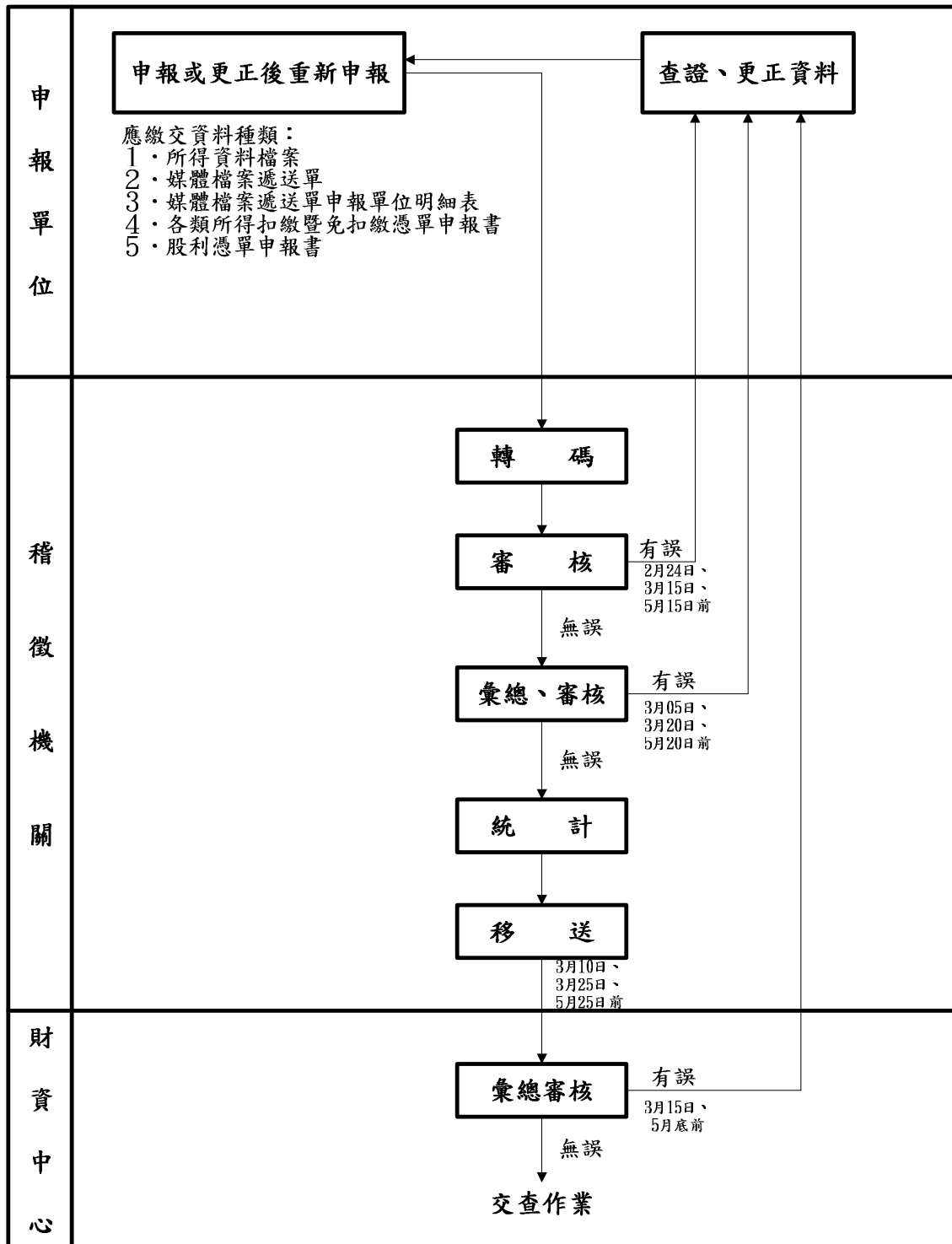

二、網路申報：

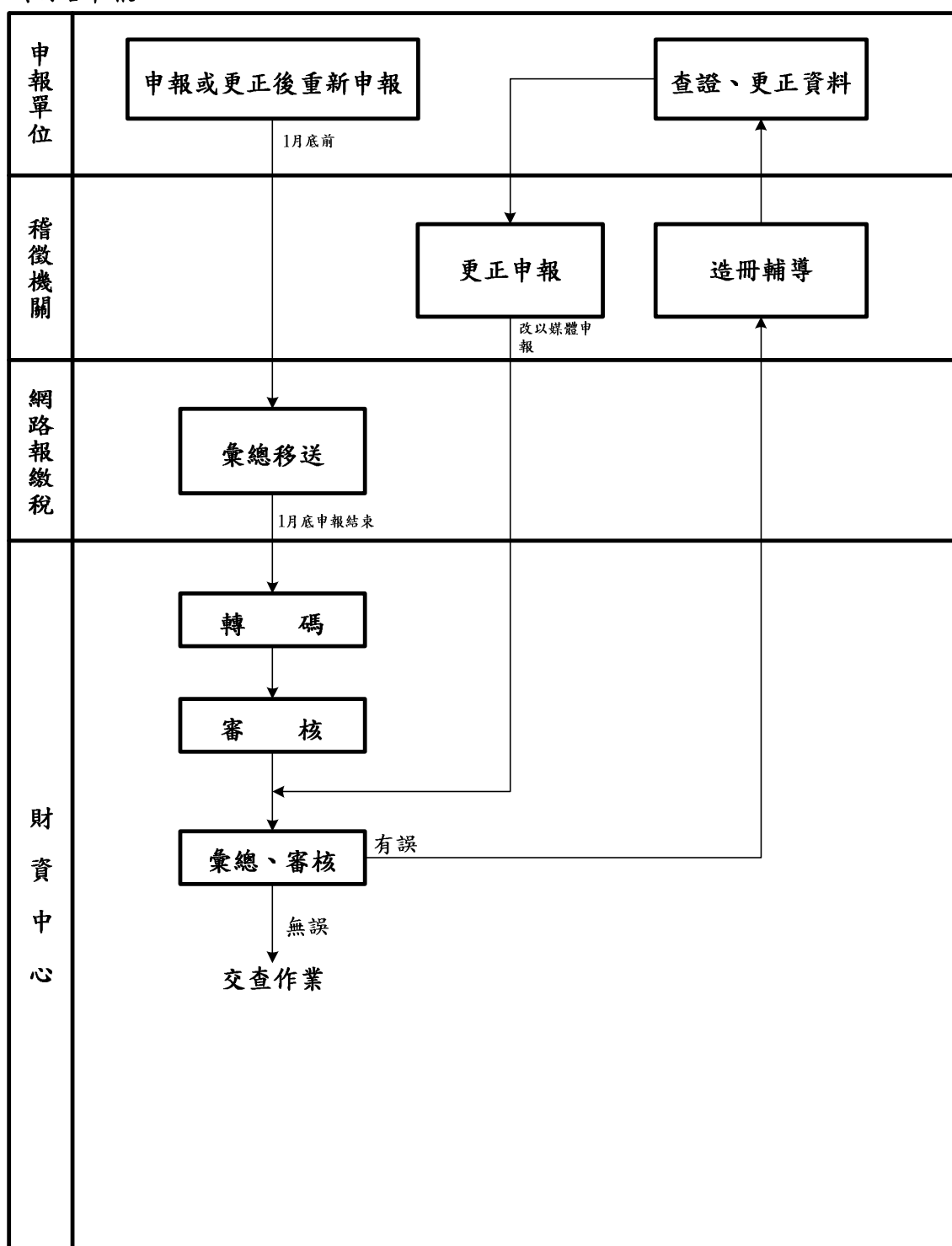

三、非居住者所得（只能採用媒體申報）：

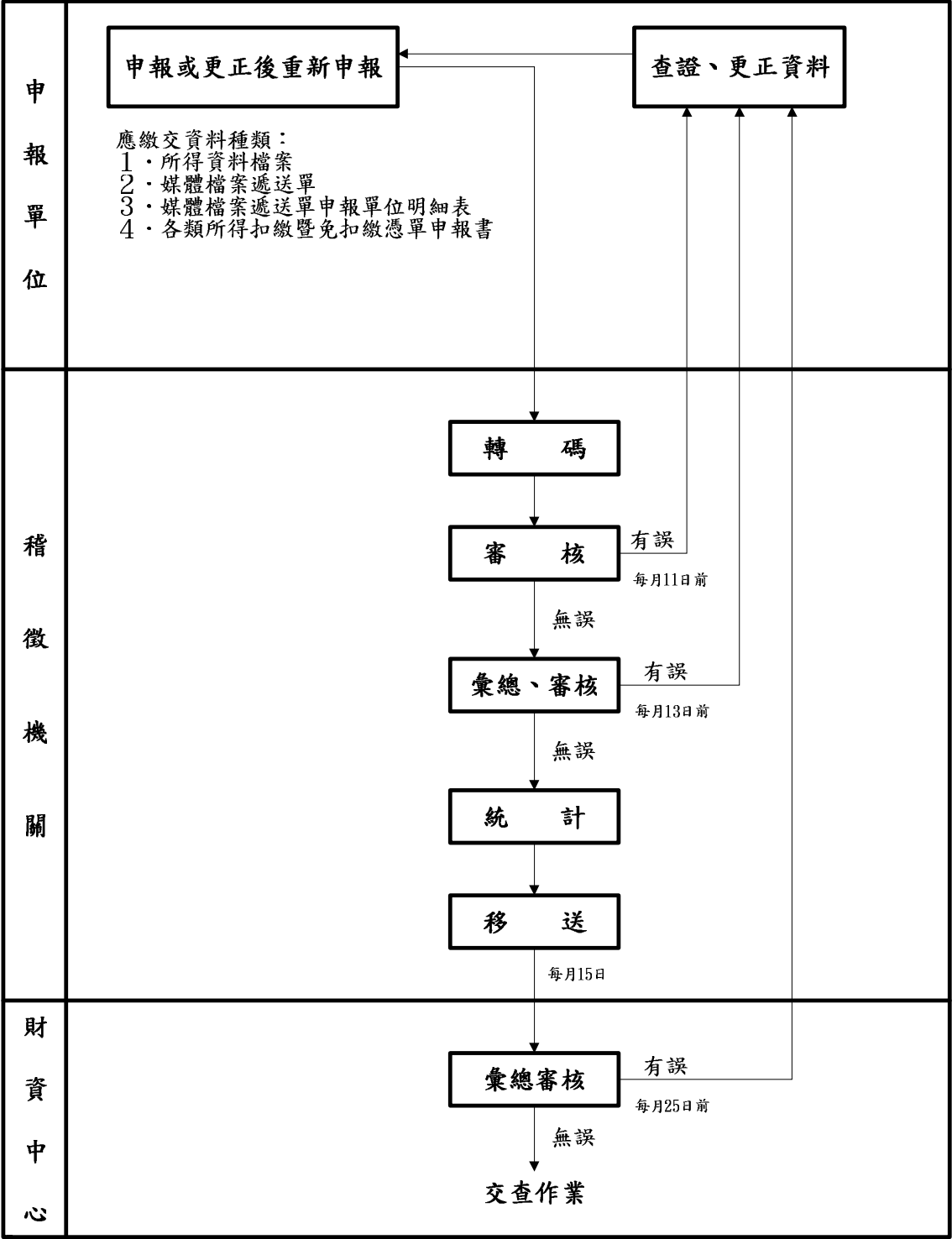

參、作業規定：

一、所得資料檔案內應包括以下資料：

(一)所得資料：

1.各類所得扣繳暨免扣繳憑單資料

2.股利憑單資料

(二)各類所得申報書資料（自 94 年起必須有本項資料，否則一律退查）：

1.各類所得扣繳暨免扣繳憑單申報書

2.股利憑單申報書

(三)申報單位基本資料（自 94 年起必須有本項資料，否則一律退查）。

(四)會計師或代理人基本資料（若無會計師或代理人，本項免填）。

二、磁帶、磁片、光碟片格式如下（詳細規格參見第一章·柒）：

記錄長度：250 字（每個中文字占 2 BYTES）。

③ ② ①

9109

④ 依勞退條例或教職員退撫條例自願提繳之退休金額

員工分紅資料	
股數	①

99.99 稅總扣抵 比率%	分配 配 數	除權(息)基準日	年	月	日
----------------------	--------------	----------	---	---	---

檔案名稱：所得資料 (2 Bytes中文)						密度：每吋		字 紀錄長度：		250 字 每段長度：		5000 字 每段記錄數：		20		格式編號：INTL003		檔案結構：SEQ	
X(9)		X(N2)	X(10)	X	9(10)	9(10)	9(10)	X(12)		X(N)	X(3)	X(40)							
檔案編號			所得人																
機關別	流水號	申報單位 統一編號	登記式 統一編 (證) 號	證券類別 1-扣繳憑單給付種類 2-股利憑單給付種類	所得人代碼 (區號) 1-扣繳憑單 2-股利憑單	所得人姓名/名稱 (20個中文字)													
							所得人代碼 (區號) 或外 國護照號碼	所得人所得稅 計算年度											
							租賃房屋稅務編號	所得人所得稅 計算年度											
							報關村里 報關 (舊里號) 附註	所得人所得稅 計算年度											

(二)各欄項內容及審核原則說明如下：

- 1.稽徵機關代號：3位文數字，第1位為英文字母（縣市別），第2位至第3位為數字，為申報單位所在地之國稅局分局、稽徵所或服務處代號（應在附件2之1～附件2之5之範圍內）。
- 2.流水號：居住者所得資料流水號第1位可為文數字，第2位至第8位為數字。非居住者所得資料流水號前2位固定為數字之「00」，第3位可為文數字，第4位至第8位為數字。申報單位統一編號相同時流水號不可重複。
- 3.扣繳單位或營利事業統一編號：為8位數字，（檢查方法如附件7，但扣繳單位統一編號小於00000206者，一律剔除不進檔）。
- 4.註記：為1位文數字（應在下列範圍內），說明如下：

【A】實報實銷之政府補助款

【B】非實報實銷之政府補助款

【C】87年度或以後年度股利憑單資料

【D】分離課稅利息所得；政府舉辦獎券中獎獎金；資產基礎證券分配之利息所得；告發或檢舉獎金；結構型商品交易之所得；附條件交易之利息所得

【E】員工分紅資料（不含分配現金）

【F】87年度或以後年度股利或盈餘扣免繳憑單資料

【H】發票日在99年1月1日以後之短期票券利息所得

【I】非固定資產租賃所得－其他

【J】固定資產租賃所得－其他

【K】非固定資產租賃所得－債券租借

【L】固定資產租賃所得－土地

【Y】其他營利所得資料

空白：非前述情形者

- 5.格式：2位文數字，為所得格式代號（應在下列範圍內），說明如下：

【50】薪資所得（所得人為非個人者，不得有薪資所得）

(1)一般薪資所得，應於扣繳憑單上格式代號及所得類別欄列印【50】

(2)員工分紅資料（不含分配現金）應於扣繳憑單上格式代號及所得類別欄列印【50E】

(3)非居住者薪資所得，且在華是否居住滿183天勾選“否”者，應於扣免繳憑單上格式代號說明欄列印【薪資salary：50，給付yyy年mm月dd日】

【51】租賃所得（如屬房屋租賃者，第64至75欄應輸入租賃房屋稅籍編號）

(1)固定資產租賃所得－房屋租賃，應於扣繳憑單上格式代號及所得類別欄列印【51】

(2)固定資產租賃所得－土地租賃，應於扣繳憑單上格式代號及所得類別欄列印【51L】

(3)固定資產租賃所得－其他，應於扣繳憑單上格式代號及所得類別欄列印【51J】。

(4)非固定資產租賃所得－債券租借，應於扣繳憑單上格式代號及所得類別欄列

印【51K】。

- (5)非固定資產租賃所得—其他，應於扣繳憑單上格式代號及所得類別欄列印【51I】。

【52】短期票券利息所得

- (1)發票日在98年12月31日以前之短期票券利息所得，註記欄應輸入D。
(2)發票日在99年1月1日以後之短期票券利息所得，註記欄應輸入H（自99年度所得起適用）。

【53】權利金所得

【54】股利或盈餘所得

- (1)86年度或以前年度股利或盈餘所得應於扣繳憑單上格式代號及所得類別欄列印【54】。
- (2)87年度或以後年度股利或盈餘應於股利憑單上右上角格式代號及所得類別欄上方空白處列印【第n次分配】字樣，所得所屬年度欄應列印盈餘所屬年度。
- (3)87年度或以後年度股利或盈餘（在中華民國境內居住未滿183天者或總機構在中華民國境外之營利事業）應於扣繳憑單上：
- ①格式代號及所得類別欄列印：【54F】（屬非居住者所得）
②格式代號說明欄列印：【54F：87年度或以後年度股利或盈餘（所屬分配次數 第 次）】，所屬分配次數若未輸入，則不帶出括號文字。
- (4)大陸地區所得人於93年3月起取得屬於87年度或以後年度之股利或盈餘所得，應視其於一課稅年度在臺灣地區居留、停留合計是否滿183天，而分別適用股利憑單或扣繳憑單之規定。
- (5)其他營利所得應於扣繳憑單上格式代號及所得類別欄列印【54Y】。
- 【5A】金融業利息（可享受27萬元儲蓄投資特別扣除額規定）
【5B】其他利息所得（不可享受27萬元儲蓄投資特別扣除額規定）
【5C】公債、公司債、金融債券利息所得（註記欄應輸入D）
【60】資產基礎證券分配之利息所得（註記欄應輸入D）
【61】附條件交易之利息所得（註記欄應輸入D）（自99年度所得起適用）
【90】告發或檢舉獎金（註記欄應輸入D）
【91】競技競賽及機會中獎獎金（如為政府舉辦獎券中獎獎金註記欄應輸入D）
【92】其他所得（第64欄至65欄應輸入給付項目代號，並於扣免繳憑單上格式代號說明欄列印【項目代號及中文說明】）
【93】退職所得
【94】員工認股所得
【95】政府補助款（註記欄應輸入A或B）
【96】結構型商品交易之所得（註記欄應輸入D）（自99年度所得起適用）
【97】受贈所得
【9A】執行業務所得（第64欄至65欄應輸入執行業務者業別代號，並

於扣免繳憑單上格式代號說明欄列印【業別代號及中文說明】)

【9 B】稿費、版稅、樂譜、作曲、編劇、漫畫及講演之鐘點費等七項所得（第 6 4 欄至 6 5 欄應輸入必要費用別代號，並於扣免繳憑單上格式代號說明欄列印【必要費用別代號及中文說明】)

6. 所得人統一編（證）號：10 位文數字，檢查方法請參考下列說明及附件 6、附件 7。

(1) 所得人如為本國個人（證號別為 0）：其身分證統一編號第 1 位必為英文字母，第 2 位必為 1 或 2，第 3 位至第 10 位必為數字，以上幾點稱為形式要件（檢查方法如附件 6，不符合形式要件規定者，或身分證統一編號為 A123456789 且姓名與戶籍資料不符者，一律剔除不進檔，不論是否輸入錯誤註記）。

(2) 所得人如為事業團體（證號別為 1）：其統一編號為 8 位數字，左靠，最後兩位應留空白（檢查方法如附件 7，但扣繳單位統一編號小於 00000206 者，一律剔除不進檔，不論是否輸入錯誤註記）。

(3) 所得人如為在中華民國境內住滿 183 天之外僑或大陸地區人民（證號別為 3），其「所得人統一證號」填寫方式如下：依照所得人持有之居留證上「統一證號」填寫，第 1 位必為 A 到 Z 之英文字母，第 2 位必為 A 到 D 之英文字母（A：由移民署編號之男性大陸地區、香港、澳門及無戶籍人士，B：由移民署編號之女性大陸地區、香港、澳門及無戶籍人士，C：由移民署編號之外僑男性，D：由移民署編號之外僑女性），第 3 位至第 10 位必為數字，以上幾點稱為形式要件（檢查方法如附件 6，不符合形式要件規定者，一律剔除不進檔，不論是否輸入錯誤註記）。

(4) 所得人如為總機構在中華民國境外之營利事業（證號別為 4），其統一編（證）號編配方式請參照證號別為 1 時之規定。其所得格式為【5 4】時均屬非居住者資料，其餘則均屬居住者資料。

(5) 所得人如為在中華民國境內未住滿 183 天之大陸地區人民（證號別為 5），其統一編（證）號編配方式如下：

① 已配發有統一證號者，其編配方式與證號別為 3 者相同。

② 無統一證號者：第 1 位填 9，第 2 位至第 7 位填西元出生年之後 2 位及月、日各 2 位，第 8 位至第 10 位填空白。例如 1975 年 6 月 21 日出生者，應填寫為：

9	7	5	0	6	2	1			
---	---	---	---	---	---	---	--	--	--

(6) 所得人如為在大陸地區單位（證號別為 6）：本欄免填報。

(7) 所得人如為在中華民國境內未住滿 183 天之外僑（證號別為 7），其統一編（證）號編配方式如下：

① 已配發有統一證號者，其編配方式與證號別為 3 者相同。

② 無統一證號者：前 8 位採護照內之西元出生年、月、日，後 2 位則採護照內英文姓名第 1 個字之前 2 位字母。

(8) 所得人如為總機構在中華民國境外之法人、團體或其他機構（證號別為 8）：本欄免填報。

(9) 所得人如為非屬居住者之本國個人（證號別為 9），其統一編（證）號編配

方式請參照證號別為 0 時之規定。

- (10) 所得人如為在中華民國國籍漁船工作满 183 天且無居留證之外僑或大陸地區人民（證號別為 A），其統一編（證）號編配方式請參照證號別為 5 或 7 時之規定。可採網路申報。

7. 證號別：1 位文數字（應在下列範圍內，不允許空白；未輸入者，一律剔除不進檔），說明如下：

【0】所得人為本國個人。

【1】所得人為事業團體。

【3】所得人為在中華民國境內住滿 183 天之外僑或大陸地區人民。

【4】所得人為總機構在中華民國境外之在臺分公司。

【5】所得人為在中華民國境內未住滿 183 天之大陸地區人民。

【6】所得人為在大陸地區單位。

【7】所得人為在中華民國境內未住滿 183 天之外僑。

【8】所得人為總機構在中華民國境外之法人、團體或其他機構。

【9】所得人為非屬居住者之本國個人。

【A】所得人為在中華民國國籍漁船工作满 183 天且無居留證之外僑或大陸地區人民。

8. 給付總額；股利總額；所得總額：以元為單位，10 位數字，不足位數左邊補零。不可為負值。

9. 扣繳稅額；可扣抵稅額：以元為單位，10 位數字，不足位數左邊補零。如為免扣繳資料，亦應補零。不可為負值（可扣抵稅額＝股利淨額×稅額扣抵比率；自 104 年 1 月 1 日以後分配予中華民國境內居住之個人股東（或社員）之可扣抵稅額＝股利淨額×稅額扣抵比率×50%）。

10. 給付淨額；股利淨額；出售證券金額：以元為單位，10 位數字，不足位數左邊補零。不可為負值。

11. 共用欄位一：依據所得格式來決定是否需填入資料，以及填入何種資料。

(1) 房屋租賃所得本欄應為【12 位】房屋稅籍編號，請參考房屋稅繳款書右邊中間位置列印之稅籍編號。第 1 位應為英文字，第 4 位可為英文字及數字，其他均應為數字。

(2) 執行業務所得本欄應為【2 位】業別代號（應在本作業要點附件 3 之範圍內），右補【10 位】空白。

(3) 稿費所得本欄應為【2 位】必要費用別代號（應在本作業要點附件 3 之 1 之範圍內），右補【10 位】空白。

(4) 股利或盈餘所得且註記為【C】時，本欄應為稅額扣抵比率（百分比形式），資料格式為【4 位】數字（小數點前後各 2 位），及【1 位】數字之分配次數，【7 位】數字之除權（息）基準年月日。

(5) 股利或盈餘所得且註記為【F】時，本欄應為【4 位】空白，【1 位】數字之分配次數，右補【7 位】空白。

(6) 其他所得（所得格式為 92）本欄應為【2 位】給付項目代號（應在本作業要點附件 3 之 2 之範圍內），右補【10 位】空白。

(7) 非屬上述(1)～(6)者本欄得輸入所得人代號或帳號，或外僑護照號碼，右補空

白。

12.軟體註記：1 位文字。

【A】自行撰寫程式者。

【B】向軟體公司購買套裝軟體者。

空白：非前述情形者。

13.錯誤註記：1 位文數字，說明如下：

【A】所得人統一編（證）號邏輯檢查不符，經與所得人身分證、戶口名簿、居留證或旅行證核對後確實相同無誤者。

【B】所得人統一編（證）號邏輯檢查不符，所得人離職他去無從查對者。

空白：所得人統一編（證）號邏輯檢查無誤。

14.所得年度：3 位數字，為該筆所得給付年度（民國年）。

15.所得人中文姓名：40 位文數字（20 個中文字），不得少於二個中文字。若姓名欄不夠用，請截取前 20 個中文字。若外僑無中文姓名時，應將護照上英文姓名前 20 個字以全型文字鍵入。

16.所得人中文地址：60 位文數字（30 個中文字）。若位址欄不夠用，請省略【鄰】、【里】之部分。若外僑或大陸地區人民無中文地址時應將僱主地址鍵入。原則上地址均應為戶籍地址。

17.所得所屬期間：10 位數字，為所得所屬起迄年月，其中年為 3 位數字，月為 2 位數字。如為股利憑單，則起迄年請輸入與憑單相同之所屬年度，起迄月均放空白。

18.共用欄位二：依據所得格式來決定是否需填入資料，以及填入何種資料。

(1)薪資所得本欄應為依勞退條例或教職員退撫條例自願提繳之退休金額，【10 位】數字，以元為單位，不足位數左邊補零。不可為負值，右補【37 位】空白。

(2)員工分紅資料本欄應為【10 位】數字之股數、【7 位】數字之交付股票日日期、【10 位】數字（整數 7 位，小數 3 位）之交付股票日之每股時價，右補【20 位】空白。

(3)證號別為【4】【5】【6】【7】【8】【9】且為 87 年度或以後年度股利或盈餘資料（54F）時，本欄應為【10 位】數字之應扣繳稅額、【10 位】數字之股利或盈餘抵繳稅額，右補【27 位】空白。

(4)證號別為【0】【1】【3】且為 87 年度或以後年度股利或盈餘資料（54C）時，本欄應為【10 位】數字之現金股利淨額、【10 位】數字之資本公積股利淨額、【10 位】數字之股票股利淨額、【10 位】數字之股票股利股數，右補【7 位】空白。

(5)非屬上述(1)~(5)者本欄為【47 位】空白。

19.扣抵稅額註記：

【Y】：

(1)所得格式代號為【54C】之股利或盈餘所得時，適用個人股東可扣抵稅額＝股利（或盈餘）淨額×稅額扣抵比率×50%之計算公式者。

(2)所得格式代號為【54F】之股利或盈餘所得時，其獲配屬加徵10%營利事業所得稅部分實際繳納之稅額，以半數抵繳該股利淨額或盈餘淨額之應扣繳

稅額。

空白：非上述情況。

(提醒：分配日於104年1月1日以後之所得且分配於個人股東者，請填列【Y】；分配日於103年12月31日以前者，雖分配於個人股東，本欄仍請保持空白)

20.憑單填發方式：1位數字，不允許空白，說明如下：

- (1)免填發：本欄為【1】。
- (2)電子憑單：本欄為【2】。
- (3)紙本憑單：本欄為【3】。

21.是否滿183天：證號別為【5】【6】【7】【8】【9】時，本欄應輸入Y或N，其他證號別時本欄為空白。

22.國家代碼：證號別為【5】【6】【7】【8】【9】時，本欄應為【2位】國家代碼（應在本作業要點附件41之範圍內，若無法查明所得人之國家代碼資料，請填報「ZZ其他國家」），其他證號別時本欄為空白。

23.租稅協定代碼：證號別為【5】【6】【7】【8】【9】時，本欄應為【2位】租稅協定代碼（應在本作業要點附件42之範圍內）或空白。

24.空白：2位文數字。

25.共用欄位三：月、日各2位數字。

- (1)所得人為居住者：本欄為檔案製作日期。
- (2)所得人為非居住者：本欄為給付日期。

(三)注意事項：

- 1.金額部分：給付總額減扣繳稅額應等於給付淨額；股利總額減可扣抵稅額應等於股利淨額；如為免扣繳資料扣繳稅額欄應為【零】。
- 2.中文欄位部分：第1個字不得為全型或半型空白，若為中文字，字與字間亦不得為全型或半型空白，遇難字請以全型底線代替。若為英數字或符號應採全型字，字與字間不得有半型空白。中文前後之前置字元、結束字元均應去除。地址欄前3個中文字應為以全型阿拉伯數字表示之郵遞區號，或全國各縣市鄉鎮名稱。
- 3.檔案中第1欄至第80欄之英文字母一律為大寫，如：不寫a10，應寫A10。
- 4.非中文欄項內（例：E-mail）不得有全型空白、全型符號、全型文字、全型數字或中文。
- 5.分配日於103年12月31日以前者，可扣抵稅額除以(股利淨額—無可扣抵稅額資本公積現金股利)應等於稅額扣抵比率；分配日為104年1月1日以後者，個人股東可扣抵稅額x2除以(股利淨額—無可扣抵稅額資本公積現金股利)應等於稅額扣抵比率，非個人股東可扣抵稅額除以(股利淨額—無可扣抵稅額資本公積現金股利)應等於稅額扣抵比率。股利淨額在5千元以上，換算之稅額扣抵比率與申報之稅額扣抵比率差異達萬分之3以上，且換算之可扣抵稅額差異達2元以上者，將視為異常。
- 6.非居住者扣繳稅率審核條件：
 - (1)非中華民國境內居住之個人及總機構在中華民國境外之營利事業，其獲配分

配日於104年1月1日以後之股利總額或盈餘總額所含稅額屬加徵10%營利事業所得稅部分實際繳納之稅額，以該稅額之半數抵繳該股利淨額或盈餘淨額之應扣繳稅額。

- (2) 依扣繳稅額條例規定，按不同所得、身份審核；扣繳稅額÷給付總額，求出之稅率與法定稅率差異達百分之5以上者，將視為異常。
- (3) 利息39元以下不審核，40元以上其扣繳稅額介於「給付總額×稅率取整數值及給付總額×稅率取整數值+1」之間者視為正常。

四各類所得申報書資料：

(一)檔案格式圖：

財政資訊中心		系統說明文件	
磁帶/磁碟格式圖(Input / Output Layout)		版別(Revision):	
		日期(Date): 102.11.01	
		頁次(Page): 1 共(0) 1	
系統名稱(System Name):綜合所得稅扣免繳資料媒體申報建檔系統			
系統代號(System Code): IMC			

檔案名稱：各類所得申報書資料

密度：每吋 6250 字 紀錄長度： 250 字 每段長度： 5000 字 每段紀錄數： 20 格式編號： IMC1004 檔案結構： SEQ

X(19)		XXXXXX		9(9)		9(14)		9(14)		X(9)		X(12)		X(3)		X(7)		X(8)			
檔案編號																					
機關別		流水號		申報單位統一編號		資料內容：1. 扣繳憑單張數 2. 股利憑單張數		1. 扣繳憑單給付總額 2. 股利憑單股利淨額		1. 扣繳憑單扣繳稅額 2. 股利憑單可扣抵稅額		申報單位稅務編號		申報單位房屋稅籍編號		資料年度		檔案製作日期		起始流水號	

固定為ZZ 固定為9

X(8)	9999	9(2)	X(7)	9(14)		9(14)		X(98)													
結束流水號	稅額扣抵比率 %	分配次數	分配權益日期	依勞退條例或教職員工退撫條例自願提(撥)繳之金額		股利或盈餘抵繳稅額		空白													

空白

(二)各欄項內容及審核原則說明如下：

1.稽徵機關代號：3位文數字，第1位為英文字母（縣市別），第2位至第3位為數字，為申報單位所在地之國稅局分局、稽徵所或服務處代號。

2.流水號：8位文數字，第1、2位固定為【ZZ】，第3位至第7位固定為數字【0】，第8位說明如下：

【1】各類所得扣繳暨免扣繳憑單申報書國內所得人資料（應與5.國內國外欄相同）

【2】各類所得扣繳暨免扣繳憑單申報書國外所得人資料（應與5.國內國外欄相同）

【3】股利憑單申報書股利憑單資料

3.申報單位統一編號：8位數字。

4.資料區分：固定為【9】。

5.國內國外：1位數字，說明如下：

【1】所得人是境內居住之個人或在境內有固定營業場所之營利事業

【2】所得人不是境內居住之個人或在境內有固定營業場所之營利事業

6.個人非個人：1位數字，說明如下：

【1】個人

【2】非個人

7.所得類別：1位文數字，說明如下：

【1】營利所得

【2】執行業務報酬、稿費所得

【3】薪資所得

【4】利息所得

【5】租賃、權利金所得

【7】財產交易所得

【8】競技競賽及機會中獎獎金所得

【9】退職所得

【A】其他所得、員工認股所得、告發或檢舉獎金、政府補助款、結構型商品交易之所得、受贈所得

8.類別區分：1位文數字，說明如下：

(1)所得類別為【1】時：

①86年度或以前年度股利或盈餘資料本欄為【1】。

②87年度或以後年度股利或盈餘資料本欄為【2】。

③其他營利所得本欄為【3】。

④股利憑單資料本欄為【C】。

(2)所得類別為【2】時：

①一般執行業務所得本欄為【1】。

②稿費所得本欄為【2】。

(3)所得類別為【5】時：

①租賃所得本欄為【1】。

②權利金所得本欄為【2】。

- (4)類別非【1】、【2】、【5】者本欄為空白。
- 9.該類所得資料筆數：9位數字，不足位數左邊補零。
- 10.扣繳憑單給付總額、股利憑單股利淨額：以元為單位，14位數字，不足位左邊補零。
- 11.扣繳稅額或可扣抵稅額：以元為單位，14位數字，不足位左邊補零。如為免扣繳資料，亦應補零。
- 12.扣繳單位稅籍編號：9位文數字，第1～4位為數字，第5位可為數字或英文字母F、G、H、P，6～9位為數字。
- 13.列印位置或空白：1位文數字。
- 14.申報單位房屋稅籍編號：為申報單位所在地址之【12位】房屋稅籍編號，第1位為房屋座落之縣市別，第2位至第12位為稅籍編號（請參閱房屋稅繳款書列印之稅籍編號）。
- 15.錯誤註記：1位文數字，說明如下：
【A】申報單位之事業團體統一編號原給號碼錯誤者。
空白：申報單位之事業團體統一編號無誤。
- 16.資料年度：3位數字，為該類所得給付年度。
- 17.檔案製作日期：7位數字，為檔案產生之民國年3位，月日各2位。
- 18.起始流水號：8位文數字，為該類所得憑單開始流水號。
- 19.結束流水號：8位文數字，為該類所得憑單結束流水號。
- 20.稅額扣抵比率：百分比形式，4位數字（小數點前後各2位）。
- 21.分配次數：2位數字，當年度第n次分配股利。
- 22.除權（息）日期：民國年3位，月日各2位。
- 23.依勞退條例或教職員退撫條例自願提（撥）繳之金額：以元為單位，14位數字，不足位左邊補零。
- 24.股利或盈餘抵繳稅額：以元為單位，14位數字，不足位左邊補零。
- 25.空白：98位文數字。
- 26.來源標籤：1位文數字，磁帶加註T，磁片加註D，光碟片加註C。

201 202 203 204 205 206 207 208 209 210 211 212 213 214 215 216 217 218 219 220 221 222 223 224 225 226 227 228 229 230 231 232 233 234 235 236 237 238 239 240 241 242 243 244 245 246 247 248 249 250

	N(9)		
	N(30)		
		申報單位 稅籍編號	申報單位電、郵件信箱帳號

	N(40)	N(40)	N(15)
申請單位地址 (26個中文字)	扣繳義務人名稱 (20個中文字)	聯絡人姓名 (20個中文字)	聯絡人電話

檔案名稱：中報單位基本資料		密度：每吋	6250	字	紀錄長度：	250	字	每段長度：	5000	字	每段紀錄數：	20	格式編號：INCL006	檔案結構：	SEQ
X(19)		X(36)		X(52)											
檔案編號		資料區分													
機 關 別	流水號	申報單位 統一編號		申報單位名稱 (18個中文字)		申報單位地址 (26個中文字)									

系統名稱(System Name):綜合所得稅扣免繳資料媒體申報建構系統		系統代號(System Code): IMC	
財政資訊中心		磁帶/磁碟格式圖(Input / Output Layout)	
系統說明文件		版別(Revision):	
日期(Date): 102.11.01		頁次(Page): 1 共(0f) 1	

(二)各欄項內容及審核原則說明如下：

- 1.稽徵機關代號：3 位文數字，第 1 位為英文字母（縣市別），第 2 位至第 3 位為數字，為申報單位所在地之國稅局分局、稽徵所或服務處代號。
- 2.流水號：固定為 8 位空白。
- 3.申報單位統一編號：8 位數字。
- 4.資料區分：固定為【1】。
- 5.申報單位名稱：36 位文數字（18 個中文字）。
- 6.申報單位地址：52 位文數字（26 個中文字）。
- 7.扣繳義務人名稱：40 位文數字（20 個中文字）。
- 8.聯絡人姓名：40 位文數字（20 個中文字）。
- 9.聯絡人電話：15 位文數字。
- 10.申報單位電子郵件信箱帳號：30 位文數字。
- 11.扣繳單位稅籍編號：9 位文數字，第 1～4 位為數字，第 5 位可為數字或英文字母 F、G、H、P，6～9 位為數字。
- 12.總分支機構註記：1 位文字，若非總分支合併申報，為 N 或空白。
 - 【Y】總公司
 - 【N】分公司
- 13.申報次數：2 位數字。
- 14.重複申報原因：2 位文數字。
 - 【空白】無重複申報情形
 - 【01】申報單位發現錯誤主動更正
 - 【02】稽徵機關發現錯誤更正
- 15.上市公司註記：1 位文數字。
 - 【Y】上市或上櫃
 - 【N】未上市或未上櫃
- 16.金融機構註記：1 位文數字。
 - 【1】金融機構
 - 空白：非金融機構
- 17.事務所代理註記：1 位文字。
 - 【Y】事務所代理
 - 【N】非事務所代理

六會計師或代客記帳業者基本資料：

(一)檔案格式圖：

財政資訊中心		系統說明文件	
磁帶/磁碟格式圖(Input / Output Layout)		版別(Revision):	
		日期(Date): 102.11.01	
		頁次(Page): 1 共(Of) 1	

系統名稱(System Name):綜合所得稅扣免繳資料媒體申報建構系統		系統代號(System Code): IMC	
--------------------------------------	--	------------------------	--

檔案名稱：會計師、事務所基本資料

密度：每吋 6,250 字 紀錄長度： 250 字 每段長度： 5000 字 每段紀錄數： 20 格式編號： IMCI007 檔案結構： SEQ

X(19)		X	X(36)		X(32)	
檔案編號		資料類別	會計師事務所名稱 (18個中文字)		會計師事務所地址 (26個中文字)	
機關別	流水號	申報單位 統一編號				

01 02 03 04 05 06 07 08 09 10 11 12 13 14 15 16 17 18 19 20 21 22 23 24 25 26 27 28 29 30 31 32 33 34 35 36 37 38 39 40 41 42 43 44 45 46 47 48 49 50 51 52 53 54 55 56 57 58 59 60 61 62 63 64 65 66 67 68 69 70 71 72 73 74 75 76 77 78 79 80 81 82 83 84 85 86 87 88 89 90 91 92 93 94 95 96 97 98 99 100

固定為2

X(40)		X(15)		X(30)	
聯絡人姓名 (20個中文字)		聯絡人電話		會計師事務所電子郵件信箱帳號	

101 102 103 104 105 106 107 108 109 110 111 112 113 114 115 116 117 118 119 120 121 122 123 124 125 126 127 128 129 130 131 132 133 134 135 136 137 138 139 140 141 142 143 144 145 146 147 148 149 150 151 152 153 154 155 156 157 158 159 160 161 162 163 164 165 166 167 168 169 170 171 172 173 174 175 176 177 178 179 180 181 182 183 184 185 186 187 188 189 190 191 192 193 194 195 196 197 198 199 200

X(47)		X(10)	
空白		會計師事務所 統一編號	

201 202 203 204 205 206 207 208 209 210 211 212 213 214 215 216 217 218 219 220 221 222 223 224 225 226 227 228 229 230 231 232 233 234 235 236 237 238 239 240 241 242 243 244 245 246 247 248 249 250

(二)各欄項內容及審核原則說明如下：

- 1.稽徵機關代號：3 位文數字，第 1 位英文字母（縣市別），第 2 位至第 3 位為數字，為申報單位所在地之國稅局分局、稽徵所或服務處代號。
- 2.流水號：固定為 8 位空白。
- 3.申報單位統一編號：8 位數字。
- 4.資料區分：固定為【2】。
- 5.會計師事務所名稱：36 位文數字（18 個中文字）。
- 6.會計師事務所地址：52 位文數字（26 個中文字）。
- 7.會計師事務所聯絡人姓名：40 位文數字（20 個中文字）。
- 8.會計師事務所聯絡人電話：15 位文數字。
- 9.會計師事務所電子郵件信箱帳號：30 位文數字。
- 10.空白：47 位文數字。
- 11.會計師事務所統一編號：10 位文數字，左靠，右補空白。

七申報需知：

(一)為配合兩稅合一作業，營利事業於88年度起辦理所得資料申報，有分配屬87或以後年度股利或盈餘時，應依下列規定辦理：

1.給付予境內居住之個人、境內有固定營業場所之營利事業或一課稅年度在臺灣地區居留、停留滿183天之外僑及大陸地區人民可採用電子申報，申報單位應依所得人身分分別填製股利憑單（格式為54，註記為C）。

2.給付予非境內居住之個人、境內無固定營業場所之營利事業、一課稅年度在臺灣地區居留、停留未滿183天之外僑及大陸地區人民或大陸地區營利事業，應依所得人身分分別填製扣繳暨免扣繳憑單。

3.如全年發放一次以上股利或盈餘時，亦應各分別產出1筆資料。

(二)同一電子申報單位各種所得資料應合併成1個檔案，建議從00000000號開始依序連續編配流水號，同一營利事業統一編號之流水號不得重複。特殊情況如薪資、盈餘由不同單位處理時（即盈餘外包作業）：

1.採用媒體方式辦理申報者得分別錄製磁帶、磁片或光碟片（每一筆所得資料所屬檔案編號之流水號不可重複）後，移送稽徵機關作業，但需於媒體檔案遞送單【資料名稱】欄上註明【尚有其他資料】。

2.採用網際網路辦理申報者則應合併所有資料並經審核無誤後再上傳申報，以避免因多次上傳導致前次申報資料被後申報資料覆蓋，如未遵照辦理造成資料漏失，申報單位應負一切法律責任。

(三)採用媒體方式辦理申報者檢附之媒體檔案遞送單上除應註明申報單位名稱及檔案有關資料外，應另註明使用機型、使用之中文內碼、檔案類型，【資料名稱】欄應註明扣免繳資料、股利資料、各類所得扣繳暨免扣繳憑單申報書資料、股利憑單申報書資料之件數。媒體檔案遞送單可利用關貿網路公司開發之軟體，或自行設計程式以A4紙張尺寸列印，或向各地稽徵機關領取表格填寫（如附件10之1）。

(四)申報期限屆滿前辦理更正時，因無涉及違章，申報單位可透過網際網路隨時更正其申報資料，稽徵機關亦可直接受理抽換磁片、光碟片或磁帶。申報期限屆滿後，因涉及違章案件審理，各電子申報單位如發現資料內容填載錯誤、漏報或應剔除部分，應即向各總分支機構所屬稽徵機關申請更正或申報（會計師事務所或代客記帳業者，應依其代理之營利事業或扣繳單位所屬稽徵機關辦理更正）。稽徵機關應規定就地辦理更正，並將更正前後之扣繳暨免扣繳憑單、股利憑單報核聯移送財資中心掃描。

(五)各類所得扣繳暨免扣繳憑單申報書、股利憑單申報書：

1.以網際網路辦理申報：

(1)所得類別、類別區分、個人或非個人、國內或國外不同時，均應分別產出1筆各類所得扣繳暨免扣繳憑單申報書資料。各類所得扣繳暨免扣繳憑單申報書資料請寫入【所得資料檔案】中該申報單位所得資料之後。

(2)營利事業分配屬87年度或以後年度股利或盈餘，均應區分個人、非個人資料分別產出1筆資料。如全年發放1次以上股利或盈餘時，均應分別產出1筆股利憑單申報書資料。

2.以媒體辦理申報：

- (1)檔案之規定與以網際網路辦理申報者相同。
 - (2)申報單位申報時應檢附各類所得扣繳暨免扣繳憑單申報書、股利憑單申報書之報核聯及備查聯送稽徵機關核驗。各類所得扣繳暨免扣繳憑單申報書（附件 1 7）、股利憑單申報書（附件 1 9）可利用關貿網路公司開發之軟體，或自行設計程式以 A 4 紙張尺寸直式列印，或向各地稽徵機關領取表格填寫。
 - 3.以人工方式辦理申報：申報單位應向該管稽徵機關領取各類所得扣繳暨免扣繳憑單申報書、股利憑單申報書一式二聯，按管轄稽徵機關別及申報單位詳實填列，並加註稽徵機關代號。
 - 4.總分支機構分設不同縣市，其給付所得之扣繳統由總公司辦理者，年度終了時，由總公司向其所在地稽徵機關彙報扣免繳資料，應依分支機構分別填列各類所得扣繳暨免扣繳憑單申報書（說明：此解釋令不只規範於人工申報）。
- (六)扣繳暨免扣繳憑單或股利憑單列印注意事項：
- 1.製單編號欄：計 1 6 位，為 8 位流水號＋8 位扣繳單位統一編號，需與所得資料檔案編號後 1 6 位一致。若有不一致情形，經所屬稽徵機關或財資中心發現後，原電子申報單位應向所屬稽徵機關申請辦理人工更正。
 - 2.扣繳率或稅額扣抵比率欄：扣繳暨免扣繳憑單之扣繳率欄可免列印。股利憑單之稅額扣抵比率欄則不得空白。
 - 3.其餘各欄項，相同於一般扣繳暨免扣繳憑單或股利憑單之填寫規定。
 - 4.扣繳單位（營利事業）欄：可由各電子申報單位套印，內容應包括申報單位統一編號、名稱、地址、負責人或扣繳義務人姓名等。其單照管理由各電子申報單位自行負責管制，如有流失應負一切法律責任。
- (七)電子申報使用之扣繳暨免扣繳憑單計 5 種，股利憑單 2 種，信託財產各類所得憑單 2 種，信託證券交易所得憑單 1 種，請確實依財政部核定規格製作：
- 1.一般電子申報單位專用扣繳暨免扣繳憑單（格式如附件 1 3）：
 - (1)複寫式：顏色白底黑字，紙質第 1 聯為 6 0 磅模造紙或非碳複寫紙，第 2 聯為非碳複寫紙，每聯尺寸縱長 1 4 公分，橫寬 1 7 . 5 公分，左邊應留 2 公分之空白裝訂位置，第 1 聯掃描編號欄應留五公分寬度。
 - (2)非複寫式：顏色白底黑字，紙質為 8 0 磅模造紙，每聯尺寸縱長 1 4 公分，橫寬 1 7 . 5 公分，左邊應留 2 公分之空白裝訂位置，第 1 聯掃描編號欄應留 5 公分寬度。又細分為第 1 聯非複寫式（每張 4 份）及第 2 聯非複寫式（每張 4 份）。
 - 2.薪資所得扣繳暨免扣繳憑單（員工分紅配股電子申報專用，格式如附件 1 4）：規格同一般電子申報單位專用扣繳暨免扣繳憑單。
 - 3.金融機構電子申報專用扣繳暨免扣繳憑單（格式如附件 1 5）：規格同一般電子申報單位專用扣繳暨免扣繳憑單。
 - 4.各類所得扣繳暨免扣繳憑單（個人分離課稅所得及營利事業同類所得電子申報專用）（格式如附件 1 6）：顏色粉紅底黑字，紙質及尺寸大小同複寫式之一般電子申報單位專用扣繳暨免扣繳憑單。
 - 5.一般電子申報單位專用股利憑單（含「限分配日於 103 年 12 月 31 日以前之盈餘專用」及「限分配日於 104 年 1 月 1 日以後之盈餘專用」二式，格式如附件 1 8

- ）：規格同一般電子申報單位專用扣繳暨免扣繳憑單。
- 6.信託財產各類所得憑單（電子申報專用，格式如附件25）：顏色白底黑字，紙質及尺寸大小同複寫式之一般電子申報單位專用扣繳暨免扣繳憑單。
- 7.信託財產各類所得憑單（個人分離課稅所得及營利事業同類所得電子申報專用）（格式如附件26）：顏色粉紅底黑字，紙質及尺寸大小同複寫式之一般電子申報單位專用扣繳暨免扣繳憑單。
- 8.信託證券交易所所得憑單（受益人為個人電子申報專用）（格式如附件43）：
- (八)電子申報專用之扣繳暨免扣繳憑單、股利憑單或信託財產各類所得憑單可由電子申報單位依財政部核定格式印製。亦可使用空白紙張自行列印。除外僑所得憑單外，憑單第二聯「所得人統一編（證）號」及「存款帳號明細」兩欄之後3碼數字請以【*】取代。依財政部97年10月17日台財稅字第09700415180號函說明三規定：「金融機構依本要點規定自行產出所得資料者，在不違反個人資料保護原則下，其憑單格式第2聯（備查聯）之『存款帳號明細』欄位得以『*』替代任3碼數字」。
- (九)申報單位無法提供所得人中文資料時，不得採用電子申報，一律改採人工方式辦理申報。
- (十)由電腦（資訊）中心代理各會員申報單位申報扣免繳或股利盈餘資料時，除應分別產出各會員所得資料檔案外，另應分別產出各會員之各類所得扣繳暨免扣繳憑單申報書檔、各類所得扣繳暨免扣繳憑單申報書、股利憑單申報書檔、股利憑單申報書（依(五)之說明辦理）。
- (十一)同一申報單位之扣繳暨免扣繳憑單、股利憑單部分採人工申報、部分採電子申報時，其各類所得扣繳暨免扣繳憑單申報書、股利憑單申報書應分人工、電子2部分規定辦理。
- (十二)檔案移送後審核發現有誤者，請依審核清單上錯誤註記說明更正檔案，並於規定期限前將所得資料檔案連同媒體檔案遞送單移送審核單位。磁片、光碟片送稽徵機關，磁帶送財資中心。
- (十三)磁片、光碟片檔案均應以UltraEdit或Microsoft Word等文書軟體可讀取之純文字檔案形式申報，空白資料欄位不可作壓縮處理。
- 1.一般申報檔名應為：
申報單位統一編號（8位）+「.」+民國年度（3位）。
- 2.非居住者資料檔名應為：
申報單位統一編號（8位）+「.」+給付日期起日（取檔案中給付日期最早者為起日，民國年度3位，月日各2位）。
- 3.前述檔案可製作成自我解壓縮檔申報，以減少磁片使用量。自我解壓縮檔之副檔名應為「.EXE」，不得任意變更。
- (十四)無論是原始申報資料或更正資料，申報單位每次辦理申報或更正時，均應上傳或彙送該申報單位應申報之全部資料，不可只送部分資料辦理申報或更正。
- (十五)申報單位移送之磁帶、磁片或光碟片，於申報後即不予退還。
- (十六)自行撰寫程式或販售軟體予其他申報單位以產生申報資料者，應注意申報資料中不得有小於ASCII碼「20」之內碼資料，檔案結束處不得有內碼「1A」出現，以免造成資料異常。

八、資料審核：

(一)該管稽徵機關及財資中心於受理所得資料檔案後，產生審核清單（中途申報案件應即時處理），經辦稿併同「綜稅扣免繳電子申報審核情況通報單」移送電子申報單位，經原電子申報單位查對後如完全正確，則在該通報單回執聯上標明後於 1 週之內寄還該管稽徵機關或財資中心，以憑根據通報單回執聯所示予以建檔。如尚有錯誤應於通報單上規定期限前將更正後之檔案併同媒體檔案遞送單及經標明之通報單回執聯移送該管稽徵機關或財資中心，若不回報即視同無誤不再予以更正。

(二)審核清單之表頭及說明如下：

1. 第 1 欄：為錯誤代號欄分別為：

【N】該筆資料被剔除未上檔，若清單上該筆資料無 N 之錯誤代號，表示該筆資料並未由檔案中剔除，僅需申報單位確認無誤

【A】所得額非數字（負值）錯誤

(1)一般所得資料：給付總額、股利總額

(2)信託財產各類所得資料：給付總額、所得額；受益人不特定或尚未存在時，所得額欄不得為空白

(3)信託財產目錄資料：信託財產金額

(4)信託財產收支計算表：所有金額欄不得為空白；除 1 4、1 7、2 3 所得額之收支項目外，其餘收支項目所得欄位不得為負值；信託契約屬性為 1 時（資料區分 3），必須有收支項目 1 7～2 5 資料，信託契約屬性為 2 時，不得填寫

【B】申報單位統一編號錯誤

【C】證號別錯誤

【D】檔案編號重複

【E】金額不平衡

(1)一般所得資料：總額減稅額不等於淨額

(2)信託財產各類所得資料：總額減稅額不等於淨額

(3)信託財產收支計算表：

①各收支項目合計≠營利所得+利息所得+租賃所得及權利金所得+財產交易所得+競技競賽及機會中獎獎金+其他應稅所得之合計數

②03≠04+10

③04≠05各費用項目流水號細項之合計

④10≠11各費用項目流水號細項之合計

⑤14≠01-02-03

⑥23≠14+17-20

⑦24≠15+18-21

⑧25≠16+19-22

【F】格式錯誤或註記錯誤，可能是所得格式超出範圍，或所得註記超出範圍，或所得格式與註記不吻合，或某些所得人或受益人不可以有該類所得，或 91D 所得扣繳率非 20%

【G】給付總額或股利總額超過 1 千萬，不算異常，但需由申報單位再確認

- 【H】房屋稅籍編號缺漏或錯誤或所得人代號欄有不合規定之字元
 - 【I】同一所得人或受益人相同所得格式資料超過2筆，不算異常，但需由申報單位再確認
 - 【J】業別代號（9 A）或必要費用別代號（9 B）或其他所得給付項目代號（9 2）或右補非10位半型空白錯誤
 - 【K】非居住者之所得不得辦理網路申報（信託財產所得除外）
 - 【L】交付股票日之每股時價大於1000元或非數字（負值）
 - 【M】錯誤註記欄不是A或B或空白
 - 【P】檔案編號之縣市機關或流水號有錯、申報單位稅籍編號缺漏或有誤、縣市機關與稅籍編號前二位勾稽異常
 - 【Q】未填報「員工分紅」各欄位資料
 - 【R】扣繳稅率或稅額扣抵比率不符
 - 【S】依勞退條例或教職員退撫條例自願提繳之退休金額非數字（負值）錯誤
 - 【T】扣繳稅額或可扣抵稅額非數字（負值）錯誤
 - 【U】國家代碼、適用租稅協定代碼錯誤
 - 【V】給付淨額、股利淨額非數字（負值）錯誤
 - 【W】所得給付年度異常或非居住者所得缺給付日期
 - 【X】姓名／名稱欄有半型空白或全部空白或少於2個字
- (1)一般所得資料：所得人姓名
 - (2)申報單位基本資料：申報單位名稱、聯絡人姓名、扣繳義務人名稱
 - (3)信託財產各類所得資料：受益人姓名
 - (4)受託人基本資料：受託人姓名／名稱、聯絡人姓名
 - (5)信託扣繳單位基本資料：信託扣繳單位名稱、聯絡人姓名
 - (6)委託人基本資料：委託人姓名／名稱、聯絡人姓名
 - (7)信託財產收支計算表：收支項目為05或11時，費用項目流水號及費用項目名稱不得為空白
 - (8)信託財產目錄：信託財產名稱不得為空白
- 【Y】地址欄有半型空白或半型文數字或全部空白
 - (1)一般所得資料：所得人地址
 - (2)申報單位基本資料：申報單位地址
 - (3)信託財產各類所得資料：所得額非零之受益人地址
 - (4)受託人基本資料：受託人戶籍地址／登記住址
- 【1】信託所得申報書基本資料檢核錯誤。
 - (1)缺受託人基本資料或信託財產目錄或信託財產收支計算表或信託財產各類所得資料或私募證券投資信託基金受益憑證轉讓通報表（信託所得憑單及信託所得申報書合併申報者，檔案內需含資料區分3467及所得資料；信託扣繳單位基本資料之受益人轉讓過戶註記為2者，檔案內需含資料區分8；信託所得申報書另採人工申報者，檔案內需含資料區分34及所得資料）
 - (2)信託扣繳單位基本資料：信託契約屬性錯誤，應為1或2；受益人轉讓過戶註記錯誤，應為1或2
 - (3)委託人基本資料：委託人身分區分錯誤，需介於1至3之間

(4)信託財產收支計算表：收支項目代號未符合規定（01～05、10、11、14～25）

(5)信託所得申報書為另採人工申報註記，但檔案內含有委託人資料或信託財產目錄或信託財產收支計算表資料或私募證券投資信託基金受益憑證轉讓通報表（資料區分5678）

【2】所得人、受益人、委託人、受託人統一編（證）號錯誤；出讓人統一編（證）號、受讓人統一編（證）號空白或錯誤0；證號別與統一編號不符

【3】外僑、大陸地區人民仍使用舊統一編號

【5】所得人統一編（證）號錯誤，錯誤註記空白

【6】缺申報單位基本資料

【7】缺各類所得申報書資料（依據 I I C 系統需求，自 96 年度資料起，直接將申報檔案中之申報書資料提供該系統運用，凡申報檔案中缺申報書資料者一律退查。）

【8】細項資料統計與申報書資料不符

【9】所得人、受益人統一編（證）號正確，錯誤註記非空白

2.第2欄：列印檔案編號，含3位稽徵機關代號，8位流水號及8位統一編號。

3.第3欄：列印格式代號。

4.第4欄：列印所得人統一編（證）號。

5.第5欄：列印證號別。

6.第6欄：列印申報單位統一編號。

7.第7欄：列印給付總額、股利總額、海外所得額。

8.第8欄：列印扣繳稅額或可扣抵稅額。

9.第9欄：列印給付淨額、股利淨額。

10.第10欄：列印租賃所得之房屋稅籍編號，執行業務報酬之業別代號，稿費必要費用別，其他所得給付項目代號，員工代號或帳號，或外僑之護照號碼。

11.第11欄：列印錯誤註記代號。

12.審核清單係按申報單位及檔案編號列印，並加總列印各申報單位給付總額、股利總額、扣繳稅額、可扣抵稅額、件數。

九稽徵機關及財資中心根據審核清單所列印之申報單位、給付總額（股利總額）、扣繳稅額（可扣抵稅額）、給付淨額（股利淨額）、件數與各類所得扣繳暨免扣繳憑單申報書、股利憑單申報書詳實核對，如有錯誤則在清單上以紅筆註記，請申報單位查明並更正（中途申報資料案件應立即處理）。

十查詢資料：

納稅義務人若需要查詢申報單位移送之各類所得媒體資料內容時，可逕向該管稽徵機關辦理。由稽徵機關調印之各類所得扣繳暨免扣繳憑單或股利憑單其製單編號欄與納稅義務人持有者相同。

十一自92年度起申報單位自行製作之各類所得扣繳暨免扣繳憑單或股利憑單不再核發每份新臺幣0.3元之補助費。

十二各區農會電腦共用中心及中華民國信用合作社聯合社各區聯合資訊處理中心代理各會員申報單位所得資料電子申報手續及作業方式，應依財政部83年1月28日台財資第82176208號函規定辦理（附件1）。

三、稽徵機關應注意事項：

(一) 測試階段：

1. 收到申報單位移送之小量所得資料檔案測試資料時，應立即處理，運用關貿網路公司開發之軟體提供之審核功能測試，如有異常時應將原因通知申報單位更正，直到正確為止（亦可將軟體提供申報單位自行測試，俾節省人力）。稽徵機關於測試完後應將審核清單及測試檔案一併歸還申報單位。
2. 如運用主機測試，電作單位應將該申報單位在主機上資料立即銷毀，以免與正式資料重複。
3. 磁帶一律由財資中心測試。

(二) 申報階段：

1. 收件：

- (1) 收到申報單位移送之所得資料檔案後，應先檢核【媒體檔案遞送單】（可利用關貿網路公司開發之軟體列印）內容是否填寫完整，否則應請申報單位補正。
- (2) 檢查檔案件數與各類所得扣繳暨免扣繳憑單申報書、股利憑單申報書（可利用關貿網路公司開發之軟體列印）及媒體檔案遞送單上之件數是否一致；磁帶、磁片或光碟片標籤是否按規定製作，否則應請申報單位補正。

2. 管制：

- (1) 收到媒體檔案遞送單後，如果人力與時間上許可，應運用媒體申報管制畫面建檔，以利管制。
- (2) 審核錯誤案件請於登記後，連同【綜稅扣免繳電子申報審核情況通報單】2 聯辦稿寄送申報單位更正檔案。
- (3) 申報單位應於收到公文後 2 週內更正原所得資料檔案，將該單位全部資料重新製作檔案，連同【綜稅扣免繳電子申報審核情況通報單】回執聯送還稽徵機關。
- (4) 稽徵機關應依據【綜稅扣免繳電子申報審核情況通報單】存查聯與申報單位回報之回執聯銷號，逾期未回報者應予催辦。
- (5) 稽徵機關與財資中心於每年 5 月 25 日完成第 3 次彙檔作業後，各稽徵機關如發現資料內容填載錯誤、漏報、應剔除、逾期回報更正之錯誤資料，應即通知申報單位向該管稽徵機關申請更正，筆數少者應檢附更正前後之【電子申報專用憑單】，筆數過多者得採媒體檔案，循 IIM610W 或 IIM630W 辦理更正。

(三) 所得資料檔案之移送：

1. 磁片、光碟片：各稽徵機關應將審核完成之電子申報資料，彙總錄製成一個檔案（含中途申報案件），於每年 3 月 10 日、3 月 25 日、5 月 25 日前以 XUM 傳送財資中心作業。
2. 磁帶：各稽徵機關受理後，將磁帶編製 6 位架號（縣市別 1 位，機關代號 2 位，流水號 3 位）並分別填寫明細表（格式如附件 9），於 2 月 15 日前彙送財資中心。在此期間申報單位如發現有錯誤，應將原申報之磁帶抽換後再移送財資中心。

(四) 五區國稅局於每年 2 月 25 日前將 IMC154X 產出之各申報單位件數金額統

計檔送財資中心，由財資中心執行媒體與網路（媒體＋網路）申報兩年度比較作業，並將本年度未申報及兩年度申報件數（含 54C）差異大於 10% 之申報單位統一編號列冊請國稅局查明。

(五)非居住者媒體申報所得資料移送財資中心方式：

依居住者所得資料規定辦理（需與居住者資料分成不同檔案移送）。

☆ ㄅ 網路申報資料更正案件之處理方式：

(一)申報截止後（原則上為 1 月 31 日晚上 12 時整，申報期間遇連續 3 日以上國定假日情形，申報期間延至 2 月 5 日止），申報單位發現資料有錯時，可檢具網路申報回執聯及申請各類所得資料更正所需資料檔，向所屬稽徵機關提出申請，由所屬稽徵機關收件並審查有無違章情形，再依申報單位意願，採用以下 2 種方式之 1 來辦理更正（採總分支機構合併申報者，所含公司統一編號需分別列示）：

1.剔除所有網路申報資料錯誤部分，錯誤部分依人工申報方式辦理後續事宜。

2.剔除所有網路申報資料，並依人工或媒體申報方式辦理後續事宜。

前項剔除網路申報資料，由財政部各地區局提供剔除清單檔案（EXCEL 檔，內容包括縣市機關、統一編號、更正前件數、更正後件數），於 3 月 10 日、3 月 25 日、5 月 25 日中午前（遇假日則於放假前一天中午前完成，逾期不受理，且該年度考核成績為零，若因此造成資料錯誤，將報請財政部處理），經單位主管核准後，移送財資中心辦理。更正前後件數差異太大者，務必查明後再辦理更正，以減少後續作業困擾。

(二)申報單位、稽徵機關、網路服務業者發現因網路、資料庫、程式等不可歸責於申報單位之原因導致網路申報資料漏失時，應立即通知申報單位依前述(一)之規定辦理補申報事宜。

(三)媒體與網路兩種申報方式之資料發生重要欄項重複（縣市機關＋申報單位統一編號＋流水號＋所得人統一編號＋所得格式註記＋金額＋稅額＋所得所屬期間）時，由財資中心逕行以程式剔除網路申報資料。重要欄項之定義如下：

1.整筆資料完全相同。

2.檔案編號、所得人統一編（證）號、所得格式與註記、給付總額、扣繳稅額相同（非居住者資料增加給付日期比對）。

(四)財資中心審核後發現錯誤時，資料不予進檔，並列印審核清單請稽徵機關於 2 月底前寄交申報單位辦理更正（請依ㄅ(一)說明辦理）。重複資料剔除清單於 6 月 20 日前寄交各稽徵機關，作為輔導申報單位之依據。

☆ ㄅ 提供網路申報資料予原申報單位之辦法（目前可提供自 97 年度起之資料）：

(一)關貿網路股份有限公司於每年申報期限屆滿後，以程式將網路申報大包（申報資料）解壓解密，依申報檔案之稽徵機關別錄製成壓縮檔，存放於 FTP 資料夾，由財資中心 資通營運 組抓取後解壓縮存放於指定目錄。

(二)由稅務人員透過前端畫面（IMC150W）輸入文號、縣市機關、統一編號等資料後，將檔案由財資中心主機傳至就地稽徵機關個人電腦。

第二節 多層次傳銷事業參加人進貨資料

壹、申報作業程序：

所得資料檔案測試時間	隨時受理，最遲需於每年 1 2 月底前移送
所得資料檔案測試地點	磁帶、磁片、光碟片檔案送所轄稽徵機關辦理
所得資料檔案申報地點	財政部各地區國稅局分局、稽徵所或服務處
所得資料檔案申報時間	每年 1 月底前（如遇例假日順延之）
所得資料檔案申報時檢附之資料	1．中、英文檔案（磁帶、磁片、光碟片均可） 2．多層次傳銷事業參加人進貨資料申報書 3．媒體檔案遞送單

貳、媒體資料申報作業流程圖：

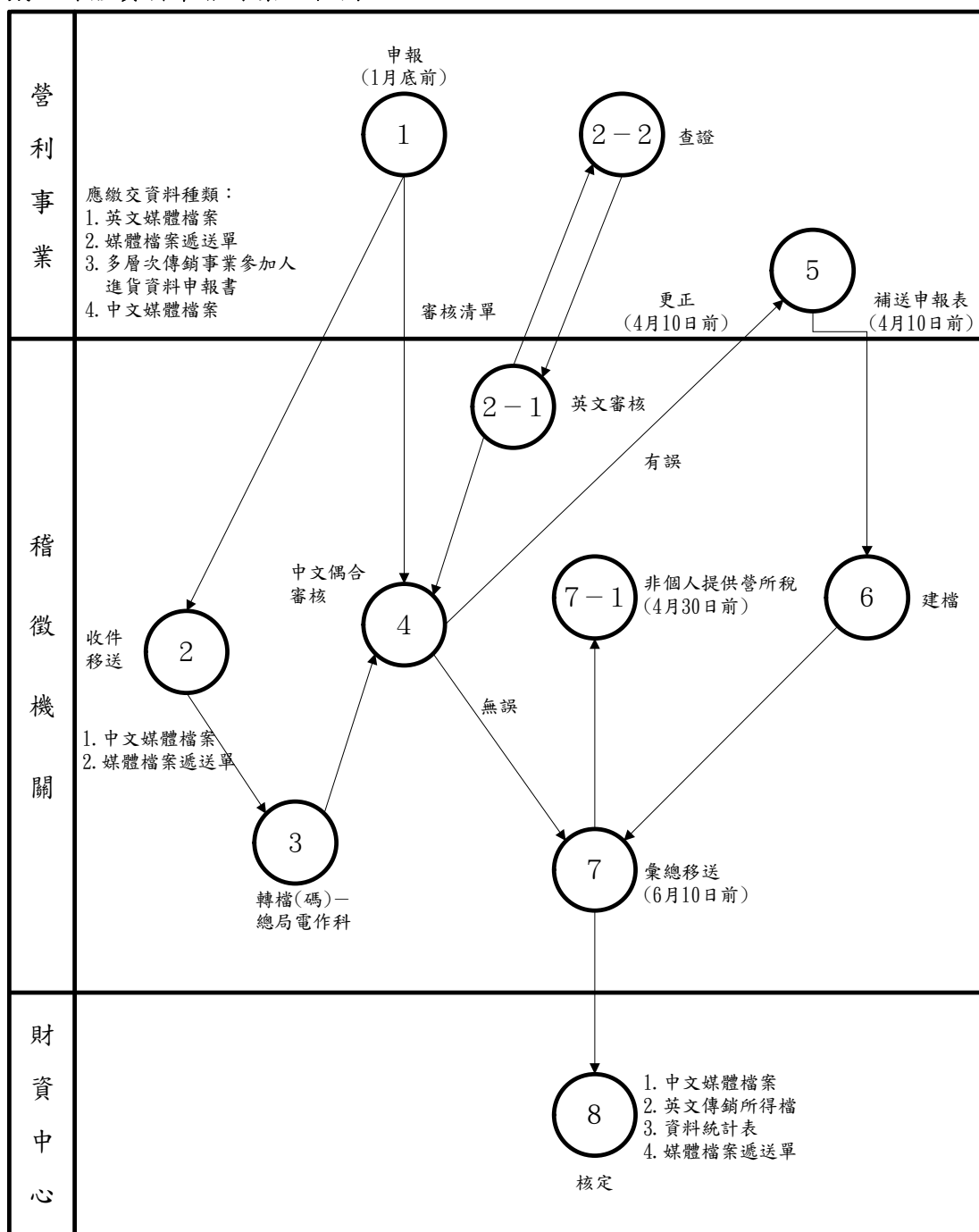

參、作業規定：

一、所得資料檔案內應包括以下資料：

(一)英文檔

(二)傳銷人中文檔

(三)傳銷貨品中文檔

二、磁帶、磁片、光碟片格式如下（詳細規格參見第一章・柒）：

(一)英文檔：120字。

(二)傳銷人中文檔：110字。

(三)傳銷貨品中文檔：50字。

系統說明文件	
財政資訊中心	
磁帶/磁碟格式圖(Input / Output layout)	
系統名稱(System Name): 綜合所得稅多層次傳銷資料建檔系統	系統代號(System Code): IIC
版別(Revision): 1.00	頁次(Page): 1 共(01) 1
日期(Date): 102/11/01	

檔案編號: IIC01(傳銷部項職保體) 密度:每吋 字 紀錄長度: 120 字 每段長度: 4800 字 每段紀錄數: 40 檔案名稱: 檔案結構: SDQ

X(4)		X(8)	X(10)	X	X(10)	X(10)	X(6)	9(10)	9(10)	9(10)	X
檔案編號		營利事業統一編號BAN		參加人IDNBAN		參加人編號		貨品編號		標準行業代號	
年度		流水號		識別		進貨單價		進貨數量		進貨金額	
機關		流水號		識別		進貨單價		進貨數量		進貨金額	
01020304050607080910111213141516171819202122232425262728293031323334353637383940414243444546474849505152535455565758596061626364656667686970717273747576777879808182838485868788899091929394959697989900											
備註		備註		備註		備註		備註		備註	

三、英文檔案：
(一)檔案格式如下：

X	X(19)
空白	
0102030405060708091011121314151617181920	

(二)各欄項內容及審核原則說明如下：

- 1.檔案編號：14位文數字，第1位至第3位為數字（年度），第4位為英文字母（縣市別），第5位至第6位為數字，為多層次傳銷單位所在地之國稅局分局、稽徵所或服務處代號（詳如附件2之1～附件2之5），第7位至第14位為數字，為資料流水號，自零號起編。
- 2.營利事業統一編號：8位數字。
- 3.參加人統一編（證）號：10位文數字。
 - (1)如為本國個人（證號別為0）或非屬居住者之本國個人（證號別為9）：參見【第二章・第一節・參、作業規定・三所得資料・(二)各欄項內容及審核原則】相同證號別規定。
 - (2)參加人如為事業團體（證號別為1）：參見【第二章・第一節・參、作業規定・三所得資料・(二)各欄項內容及審核原則】相同證號別規定。
 - (3)參加人如為在中華民國境內住滿183天之外僑或大陸地區人民（證號別為3）：參見【第二章・第一節・參、作業規定・三所得資料・(二)各欄項內容及審核原則】相同證號別規定。
 - (4)參加人如為在中華民國境內未住滿183天之大陸地區人民（證號別為5）：參見【第二章・第一節・參、作業規定・三所得資料・(二)各欄項內容及審核原則】相同證號別規定。
 - (5)參加人如為大陸地區單位（證號別為6）：本欄免填報。
 - (6)參加人如為在中華民國境內未住滿183天之外僑（證號別為7）：參見【第二章・第一節・參、作業規定・三所得資料・(二)各欄項內容及審核原則】相同證號別規定。
 - (7)參加人如為總機構在中華民國境外之法人、團體或其他機構（證號別為8）：本欄免填報。
- 4.證號別：1位數字。
 - 【0】參加人為本國個人。
 - 【1】參加人為事業團體。
 - 【3】參加人為在中華民國境內住滿183天之外僑或大陸地區人民。
 - 【5】參加人為在中華民國境內未住滿183天之大陸地區人民。
 - 【6】參加人為大陸地區單位。
 - 【7】參加人為在中華民國境內未住滿183天之外僑。
 - 【8】參加人為總機構在中華民國境外之法人、團體或其他機構。
 - 【9】所得人為非屬居住者之本國個人。
- 5.參加人編號：10位文數字，為參加人代號。左靠，不足位數，右補空白。
- 6.貨品編號：10位文數字，為直銷貨品之代號。左靠，不足位數，右補空白。
- 7.標準行業代號：6位數字。
- 8.進貨單價：以元為單位，10位數字，右靠，不足位數左邊補零。如有價格異動者，請以進貨金額除以進貨數量並四捨五入之平均單價置入。
- 9.進貨數量：10位數字，右靠，不足位數左邊補零。
- 10.進貨金額：10位數字，以元為單位，右靠，不足位數左邊補零（此欄位不得大於建議售價總額，否則退件不得採取電子申報）。

- 11.建議售價總額：10位數字，以元為單位，右靠，不足位數左邊補零。
 - 12.輔銷註記：「A」輔銷品，否則為空白。
 - 13.錯誤註記：屬國民身分證統一編號或事業團體統一編號，原給號碼錯誤者為「A」，屬所得人離職他去無從查對者為「B」，如為正確國民身分證統一編號則此欄「空白」。
 - 14.空白：19位文數字。
- (三)英文檔審核與註記：所得資料在移送該管稽徵機關前，各相關欄位務必詳予審核，俟完全無誤後再移送該管稽徵機關。
- 1.縣市稽徵機關代號：應在本作業要點附件2之1～附件2之5之範圍內。
 - 2.流水號：應為8位數字，且同一直銷事業團體申報單位不可有重號者。
 - 3.金額部分：進貨單價乘進貨數量應等於進貨金額。
 - 4.參加人統一編（證）號：分為國民身分證統一編號、事業團體統一編號、在臺居留證統一證號、在臺旅行證統一證號，其檢查方法（如附件6、附件7）。
 - 5.標準行業代號：應為6位數字，請依據營利事業所得稅結算申報書上之行業代號詳實填列。
 - 6.營利事業統一編號：應做邏輯檢查，其檢查方法如附件7。
 - 7.若有直銷事業團體電子申報單位於當年度資料處理時，發現參加人統一編（證）號邏輯檢查不符，經與參加人身分證或戶口名簿或居留證、旅行證等核對後確實相同無誤者，請於錯誤註記欄註記「A」。
 - 8.參加人統一編（證）號邏輯檢查不符，但因已離職他就，或其他因無法查證者，請錯誤註記欄註記「B」。
 - 9.資料內容除數字、A至Z及空白外，不可有任何符號。

系統說明文件	
財政資訊中心	版別(Revision):
	日期(Date): 102.11.01
	頁次(Page): 1 共(Of) 1
	磁帶/磁碟格式圖(Input / Output Layout)
系統名稱(System Name):	
系統代號(System Code):	

檔案編號: ILCONF2(BYTES) 密度: 每吋 字 紀錄長度: 110 字 每段長度: 4400 字 每段紀錄數: 40 檔案名稱: 傳銷人中文檔檔檔檔案結構: SEQ

四傳銷人中文檔：
(一)檔案格式如下：

11	8	10	11	10	12	60	8
參加人IDN		參加人編號		參加人中文姓名		參加人中文地址	
BAN		BAN		2*6		2*30	
空白		空白		空白		空白	

01 02 03 04 05 06 07 08 09 10 11 12 13 14 15 16 17 18 19 20 21 22 23 24 25 26 27 28 29 30 31 32 33 34 35 36 37 38 39 40 41 42 43 44 45 46 47 48 49 50 51 52 53 54 55 56 57 58 59 60 61 62 63 64 65 66 67 68 69 70 71 72 73 74 75 76 77 78 79 80 81 82 83 84 85 86 110

(二)各欄項內容及審核原則說明如下：

- 1.縣市別：為 1 位英文字母。
- 2.營利事業統一編號：為 8 位數字。
- 3.參加人統一編（證）號：為 1 0 位文數字（詳英文檔該欄次內容說明）。
- 4.證號別：1 位數字。（詳如英文檔該欄次內容說明）。
- 5.參加人編號：1 0 位文數字，為參加人代號。左靠，不足位數右補空白。
- 6.參加人中文姓名：1 2 位文數字（6 個中文字）。
- 7.參加人戶籍地址：6 0 位文數字（3 0 個中文字）。

若姓名欄位不敷使用，請截取前 6 個中文字，若位址欄位不敷使用，請省略「鄰」之部分，若外僑姓名地址非中文，則以全型輸入英文姓名，地址欄位空白，若參加人為法人組織，則將其事業統一編號放入參加人身分證統一編號欄前 8 位，姓名欄空白。原則上地址均應為參加人之戶籍地址。

系統說明文件	
財政資訊中心	
磁帶/磁碟格式圖(Input / Output Layout)	
系統名稱(System Name):	
系統代號(System Code):	
日期(Date): 102.11.01	
頁次(Page): 1 共(Of) 1	

檔案編號: ILCONF2 BYTES 密度: 每吋 字 記錄長度: 50 字 每段長度: 4000 字 每段記錄數: 80 檔案名稱: 傳銷貨品中文檔 檔案結構: SEQ

五傳銷貨品中文檔
(一)檔案格式如下：

11	8	10	30	11
01 02 03 04 05 06 07 08 09 10 11 12 13 14 15 16 17 18 19 20 21 22 23 24 25 26 27 28 29 30 31 32 33 34 35 36 37 38 39 40 41 42 43 44 45 46 47 48 49 50 51 52 53 54 55 56 57 58 59 60 61 62 63 64 65 66 67 68 69 70 71 72 73 74 75 76 77 78 79 80 81 82 83 84 85 86 87 88 89 90 91 92 93 94 95 96 97 98 99 100	客戶業務統一編號 BAN	貨品編號	貨品名稱 2*15	空白

(二)各欄項內容及審核原則說明如下：

1.縣市別：為1位英文字母。

2.營利事業統一編號：為8位數字。

3.貨品編號：10位文數字，為直銷貨品之代號，左靠，不足位數右補空白。

4.貨品名稱：30位文數字（15個中文字），若不敷使用請截取前15個字。

六、中文欄項檢查：直銷事業單位於遞送檔案前，應先檢查中文欄位之第1個位元及各中文字間均不得有半型空白，英數字應採全型字元。中文前後之前置字元，結束字元均應去除，中文資料中之半型字元，請改為全型字元，空白不可作壓縮處理。

七、國稅局可轉換者，目前僅限常用字部分，使用者造字部分雖然無法轉換，仍請一併移送，並請各直銷事業單位將造字部分列印清單供所轄國稅局稅務資訊科參考（含內碼）。

八、每1筆英文資料均應對應1筆中文資料，但若所得人或貨品編號重覆，僅需1筆相對應之中文資料。

九、使用電子申報之多層次傳銷事業單位得以媒體（磁片、磁帶、光碟片）代替參加人進貨資料申報表，連同多層次傳銷事業參加人進貨資料申報書（如附件22）、媒體檔案遞送單，於所得年度次年1月底前向所屬分局、稽徵所或服務處申報（如遇例假日順延之）。申報期限屆滿前辦理更正時，因無涉及違章，稽徵機關可直接受理抽換磁帶、磁片或光碟片。申報期限屆滿後，因涉及違章案件審理，各電子申報單位如發現資料內容填載錯誤、漏報或應剔除部分，應即向各總分支機構所屬稽徵機關申請人工更正或申報。

十、電子申報須檢視文件

(一)1份英文媒體（磁片、磁帶、光碟片）、2份中文媒體（磁片、磁帶、光碟片，含傳銷人中文、傳銷貨品中文檔各1）應檢查是否貼妥標籤，標籤內容是否填寫完整（媒體代號欄項應填寫檔名），且中英文檔應放不同媒體。

(二)媒體檔案遞送單各欄位請申報單位詳細填寫，且中、英文媒體各填1份。

十一、檔案移送：同一電子申報單位，不論其多少個分支機構，在申報時務必以相同營利事業統一編號合併，再從00000000號開始依序編號不得重複。流水號原則上應保持連續。

(一)為避免中文資料錯誤而影響電子申報作業之進度，應以中英文分開錄成2個檔案分別填寫遞送單移送。所得資料檔案（磁片）之命名方式如下：

1.主檔名：營利事業統一編號「8位」。

2.副檔名：縣市別「1位」，檔案類別「2位」（EN：英文檔，C1：傳銷人中文檔，C2：傳銷貨品中文檔）。

(二)檔案移送時應填寫媒體檔案遞送單一式3聯（格式如附件10）請依式印製填送，其中第1聯由業務單位移送電作單位簽收後留存，第2聯由電作單位留存，第3聯由該管稽徵機關簽收後交還移送單位留存。至於中文檔案遞送單上除應註明單位名稱、資料名稱、所得資料檔案名稱及檔案有關資料外，應另註明使用機型及使用之中文內碼。

(三)電子申報如不及產生傳銷人中文檔及貨品中文檔者可以15又2分之1吋報表紙依「多層次傳銷事業參加人進貨資料申報表」格式，以電腦列印，可不必要撕開裝冊，起迄號及空號請註明在資料送件單內。

三、產生清單

(一)該管稽徵機關於受理申報資料後，經程式審核產生審核清單並通知電子申報單位，電子申報單位於收到審核清單或自行發現錯誤後，應查明更正後於規定期限內（最遲於4月10日）將更正後之磁帶（磁片、光碟片）併同媒體檔案遞送單移送該管稽徵機關。

(二)審核清單之表頭及說明如下：

1.第一欄：為錯誤代號欄

- 【1】表示檔案編號錯誤。
- 【2】表示申報單位統一編號錯誤。
- 【3】表示參加人統一編（證）號檢查號碼錯誤。
- 【4】表示證號別欄註記錯誤。
- 【5】表示參加人編號錯誤。
- 【6】表示貨品編號錯誤。
- 【7】表示建議售價是零且行業代號錯誤。
- 【8】表示進貨單價非數字或零或不足位數或左邊未補零之錯誤。
- 【9】表示進貨數量非數字或零或不足位數或左邊未補零之錯誤。
- 【A】表示進貨金額或零或金額平衡檢查或不足位數或左邊未補零之錯誤。
- 【B】表示建議售價總額非數字或零或不足位數或左邊未補零之錯誤。
- 【C】表示輔銷註記非A或空白之錯誤。
- 【D】表示錯誤註記欄非A、B或空白之錯誤。
- 【E】表示參加人中文檔無資料之錯誤。
- 【F】表示貨品中文檔無資料之錯誤。
- 【L】表示建議售價小於進貨金額之錯誤。
- 【M】表示檔案編號重複之錯誤。
- 【N】表示此筆資料剔除不入檔。
- 【P】表示中文欄位（姓名、住址、貨品名稱）非全型。
- 【*】表示此筆資料超大值異常。

2.第二欄：為檔案編號，含3位年度、3位縣市稽徵機關代號、8位流水號。

3.第三欄：列印參加人編號。

4.第四欄：列印參加人統一編（證）號。

5.第五欄：列印證號別。

6.第六欄：列印貨品編號。

7.第七欄：列印標準行業代號。

8.第八欄：列印進貨單價。

9.第九欄：列印進貨數量。

10.第十欄：列印進貨金額。

11.第十一欄：列印建議售價總額。

12.第十二欄：列印輔銷註記。

13.第十三欄：列印媒申人工註記。

14.第十四欄：列印錯誤註記代號。

(三)該清單按申報單位及檔案編號序列印，並加總列印各申報單位正確、錯誤及總件

數。

三、英文檔案、中文檔案之移送：

- (一)英文檔案：各稽徵機關應將建檔完成之電子申報資料，彙總錄製成 1 個所得檔案，於 6 月 10 日前依媒體資料檔案作業要點規定移送財資中心作業。
- (二)中文檔案：各稽徵機關受理各申報單位申報之中文檔磁帶、磁片、光碟片後，應先查對件數是否與遞送單相符，如有不符應即退查，而後將磁帶、磁片、光碟片分別編製架號。編列方式如下：
 - 1.磁帶編號計 8 位：縣市別「1 位」、機關代號「2 位」、磁帶代號「1 位」（固定為「T」）、流水號「4 位」。
 - 2.磁片編號計 8 位：縣市別「1 位」、機關代號「2 位」、磁片代號「1 位」（固定為「D」）、流水號「4 位」。
 - 3.光碟片編號計 8 位：縣市別「1 位」、機關代號「2 位」、磁片代號「1 位」（固定為「V」）、流水號「4 位」。
- (三)磁帶編號請分別填寫明細表（如附件 9）移送所轄國稅局總局稅務資訊科作業。在此期間申報單位如發現有錯誤，應將原申報之磁帶抽換後，再移送所轄國稅局總局稅務資訊科。

第三節 投資抵減資料

壹、申報作業程序：

所得資料檔案測試時間	隨時受理
所得資料檔案測試地點	送所轄稽徵機關辦理
所得資料檔案申報地點	財政部各地區國稅局分局、稽徵所或服務處
所得資料檔案申報時間	每年 3 月底前（如遇例假日順延之）
所得資料檔案申報時檢附之資料	1．所得資料檔案 2．媒體檔案遞送單 3．公司投資抵減金額明細表及投資抵減稅額證明書報核聯

貳、媒體資料申報作業流程圖：

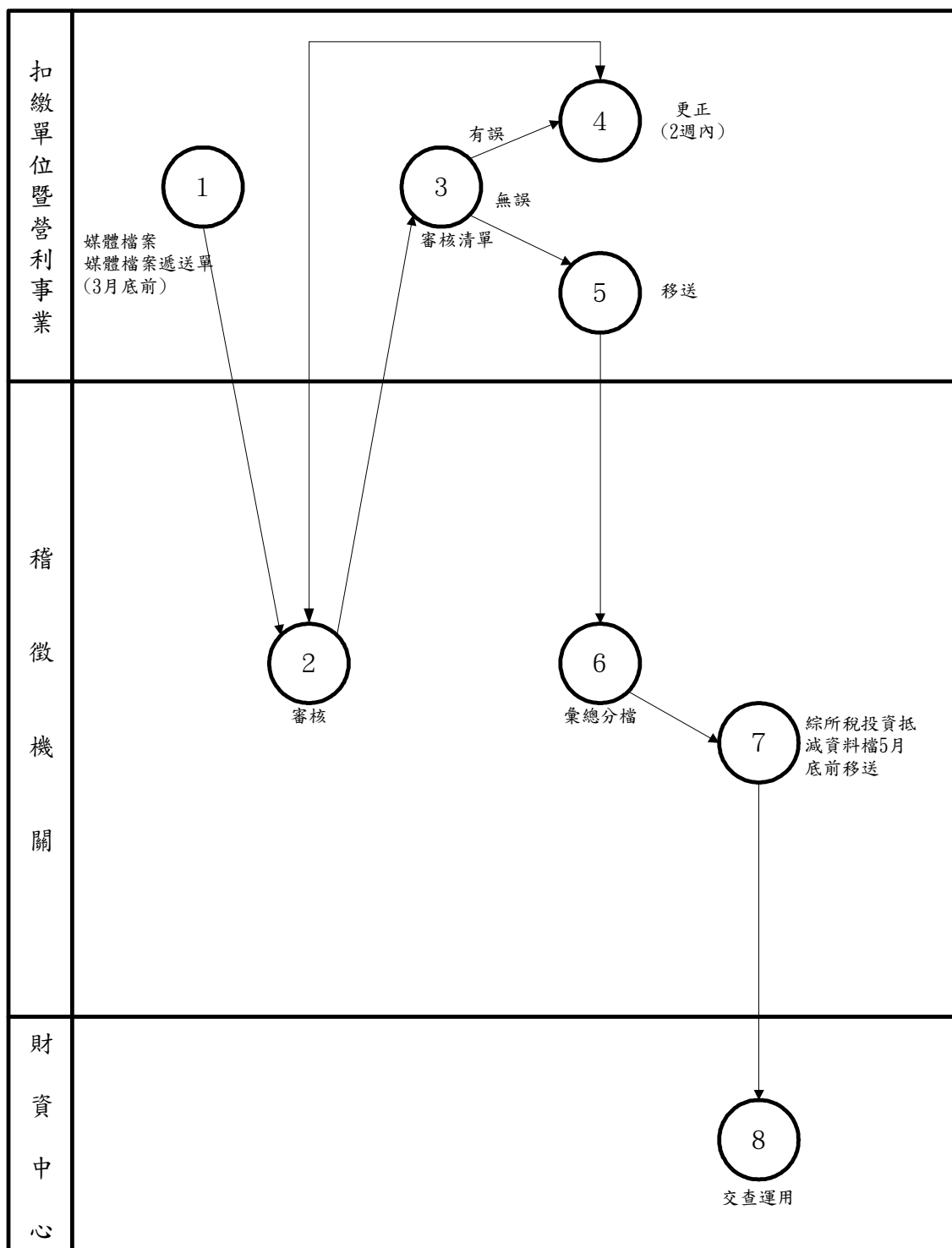

參、作業規定：

一、所得資料檔案內應包括以下資料：

(一)投資抵減金額明細表

(二)投資抵減稅額證明書資料

二、磁帶、磁片、光碟片格式如下（詳細規格參見第一章・柒）：

記錄長度：1 0 0 字（RECORD 100 CHARACTERS）。

输入/输出格式图 (Input / Output Layout)

系統說明文件

日期(Date): 10211.01

頁次(Page): 1 共(Of) 1

系统代码(System Code): ITX

● ●

[illegible]

1. 投資抵減金額明細表
2. 投資抵減稅額證明書

(二)各欄項內容及審核原則說明如下：

1.資料種類：1 位文數字說明如下：

【1】投資抵減金額明細表資料

【2】投資抵減稅額證明書資料

2.年度別：固定 1 位空白。

3.資料別：1 位文數字，固定為「E」。

4.稽徵機關代號：參見【第二章・第一節・參、作業規定・三所得資料・(二)各欄項內容及審核原則】相同名稱欄項規定。

5.媒體代號：4 位文數字，自 89 年度起，新申請單位一律以「0000」（均為阿拉伯數字）為媒體代號。

6.流水號：7 位數字，為資料流水號以營利事業為單位零號起編，不足位數時請左補零。

7.所得人統一編（證）號：10 位文數字，說明如下：

(1)所得人如為本國個人（證號別為 0）：參見【第二章・第一節・參、作業規定・三所得資料・(二)各欄項內容及審核原則】相同證號別規定。

(2)所得人如為事業團體（證號別為 1）：參見【第二章・第一節・參、作業規定・三所得資料・(二)各欄項內容及審核原則】相同證號別規定。

(3)所得人如為在中華民國境內住滿 183 天之外僑或大陸地區人民（證號別為 3）：參見【第二章・第一節・參、作業規定・三所得資料・(二)各欄項內容及審核原則】相同證號別規定。

8.證號別：一位文數字

【0】所得人為本國個人。

【1】所得人為事業團體。

【3】所得人為在中華民國境內住滿 183 天之外僑或大陸地區人民。

9.統一編號：8 位數字，為發行公司之營利事業統一編號。

10.發行單價：8 位整數 2 位小數。

11.創投比率：2 位整數 2 位小數，實際投資科技事業金額占實收資本額比例或實際投資新興重要策略性產業金額占實收資本額比例。

12.類別：固定為「1」。

13.格式：固定為「71」。

14.可抵減稅額：10 位數字，以元為單位，不足位左補零（小數點以下四捨五入）。

15.股數：10 位數字，不足位左補零。

16.繳款年度：股東認購股票年度別，3 位數字。

17.獎勵類別：1 位文數字，說明如下：

【D】符合 88 年 12 月 31 日修正前，促進產業升級條例第 8 條之重要科技事業。

【E】符合 88 年 12 月 31 日修正前，促進產業升級條例第 8 條之重要投資事業。

【F】符合 88 年 12 月 31 日修正前，促進產業升級條例第 8 條之創業投資事業。

【G】符合獎勵民間參與交通建設條例第 33 條之民間機構。

【H】符合 88 年 12 月 31 日修正前，促進產業升級條例第 8 條之 5 年免稅。

【K】符合 88 年 12 月 31 日修正後，促進產業升級條例第 8 條之新興重要策略性產業。

【X】其他。

18.稽徵機關核准文號：12 位文數字，為稽徵機關核准文號之阿拉伯數字，不足位左靠右補空白。

19.可抵減第一年度：3 位數字。

20.可抵減最後年度：3 位數字。

21.錯誤註記：屬國民身分證統一編號或事業團體統一編號，原給號錯誤者為「A」，如為正確國民身分證統一編號則此欄「空白」。

四.審核與註記：媒體資料在移送該管稽徵機關前，各相關資料務必詳予審核，俟完全無誤後再移送該管稽徵機關。

(一)縣市別：應在本作業要點附件 2 之 1～附件 2 之 5 之範圍內。

(二)稽徵機關代號：應在附件 2 之 1～附件 2 之 5 範圍內。

(三)媒體代號：應為 4 位文數字，自 89 年度起，新申請單位一律以「0000」（均為阿拉伯數字）為媒體代號。

(四)流水號：應為 7 位數字，以媒體代號為單位連續編列，且同一營利事業統一編號不得重複。

(五)適用投資抵減股東之身分證統一編號：分為國民身分證統一編號及事業團體統一編號，其檢查方法如附件 6、附件 7。

(六)營利事業統一編號：應做邏輯檢查，其檢查方法如附件 7。

(七)可抵減稅額：應大於零。

(八)獎勵類別：應為「D」、「E」、「F」、「G」、「H」、「K」、「X」。

(九)稽徵機關核准文號：應為稽徵機關核准文號之阿拉伯數字。

(十)資料內容除數字、A 至 Z 及空白外，不可有任何符號。

五.檔案移送：

(一)媒體磁帶（磁片、光碟片）應粘貼『正面外標籤』（格式如附件 8）。

(二)檔案移送時應填寫媒體磁帶（磁片、光碟片）檔案遞送單一式三聯（格式如附件 10）請依式印製填送，其中第 1 聯由業務單位移送稽徵機關電作單位簽收後留存，第 2 聯由稽徵機關電作單位留存，第 3 聯由該管稽徵機關簽收後交還移送單位留存。

(三)投資抵減金額明細表及投資抵減稅額證明書資料應按資料類別分別錄製媒體磁帶（磁片、光碟片），並分別填寫媒體遞送單，並於遞送單上註明申報單位名稱，媒體代號及詳細說明檔案相關資料。

(四)檔案移送後審核發現有誤者，請依審核清單上錯誤註記說明更正檔案，並於規定期限前將檔案連同所得資料檔案及媒體檔案遞送單移送審核單位。（無論是原始申報資料或更正資料，申報單位每次辦理申報或更正時，均應彙送全部資料，申報單位不可只送部分資料辦理申報或更正）。

六.產生清單：

(一)該管稽徵機關於受理媒體資料後，經程式審核產生審核清單並通知電子申報單位，電子申報單位於收到審核清單或自行發現錯誤後，應查明更正後於規定期限內（最遲於4月20日）將更正後之磁帶（磁片、光碟片）併同媒體檔案遞送單移送該管稽徵機關。

(二)審核清單之表頭及說明如下：

1.第一行為報表代號

2.第二行為發行公司名稱

3.第三行為發行單位之營利事業統一編號及發行公司地址

4.第四行欄項說明：

(1)第一欄：列印稽徵機關核准文號之阿拉伯數字

(2)第二欄：列印股東認構股票年度別

(3)第三欄：列印稽徵機關核准日期

(4)第四欄：列印適用獎勵投資類別，促進產業升級條例第8條資料，本欄為「D」、「E」、「F」、「G」、「H」、「K」、「X」。

5.第五行為多筆細項資料欄項說明

(1)第一欄：為錯誤代號欄

【1】表示資料種類欄空白或非「1」「2」者錯誤

【2】表示檔案編號錯誤

【3】表示國民身分證號欄錯誤或戶籍簡檔無此資料

【4】表示證號別欄非空白或非「1」「2」「3」者錯誤

【5】表示發行單位之營利事業統一編號欄錯誤

【6】表示發行單價欄空白或非數字者錯誤

【7】表示獎勵類別「F」之創投事業而創投比率欄空白或非數字者錯誤

【8】表示類別欄空白或非「1」者錯誤

【9】表示格式欄空白或非「71」者錯誤

【A】表示重要科技事業重要投資事業及創業投資事業之可抵減稅額欄空白或計算金額錯誤

【B】表示股數欄空白或非數字者錯誤

【C】表示繳款年度欄空白或非數字者錯誤

【D】表示獎勵類別欄空白或非「D」「E」「F」「G」「H」「K」「X」者錯誤

【E】表示稽徵機關核准文號欄空白或不足八位數字者錯誤

【F】表示可抵減第一年度空白或計算錯誤

【G】表示可抵減最終年度空白或計算錯誤

【H】表示錯誤註記非A或空白

(2)第二欄：列印檔案編號含1位年度，1位資料別，1位縣市別，2位機關別，4位媒體代號及7位流水號

(3)第三欄：列印格式代號

(4)第四欄：列印類別代號

(5)第五欄：列印證號別

(6)第六欄：列印持有股票發行單價

- (7)第七欄：列印可抵減稅額
 - (8)第八欄：列印實際投資科技事業金額占實收資本額比例
 - (9)第九欄：列印可抵減第一年度
 - (10)第十欄：列印可抵減最後年度
 - (11)第十一欄：列印錯誤註記
 - (12)第十二欄：列印所得人身分證統一編號
 - (13)第十三欄：列印所得人姓名或名稱
- (三)股東投資抵減金額明細表及稅額證明書資料審核清單適用同一格式，該清單按營利事業申報單位及檔案編號序列印，清單內容除電子申報資料外另含電腦自動代入中文資料，並於清單上加總各申報單位正確、錯誤及總件數。
- (四)各稽徵機關應將建檔完成之電子申報資料，彙總錄製成 1 個所得檔案，於 5 月 15 日至 30 日前依媒體資料檔案作業要點規定移送財資中心作業。

第四節 緩課股票轉讓所得申報資料（含信託）

壹、申報作業程序：

所得資料檔案測試時間	隨時受理至遲應於 1 2 月底前移送
所得資料檔案測試地點	送所轄稽徵機關辦理
所得資料檔案申報地點	財政部各地區國稅局分局、稽徵所或服務處
所得資料檔案申報時間	每年 1 月 3 1 日前（如遇例假日順延之）
所得資料檔案申報時檢附之資料	1．所得資料檔案 2．媒體檔案遞送單 3．緩課股票轉讓所得申報憑單申報書

貳、媒體資料申報作業流程圖：

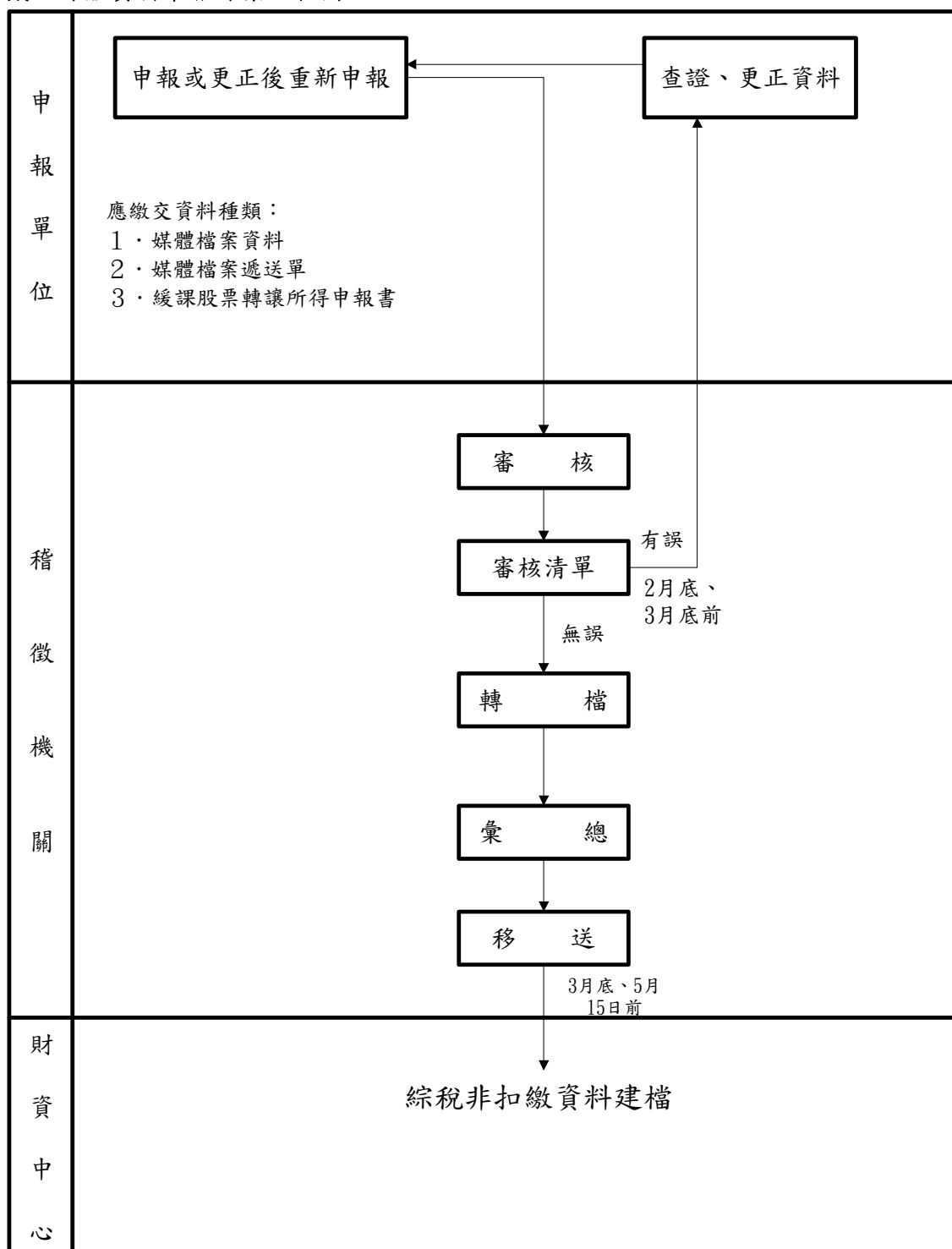

參、作業規定：

一、資料內容

(一)檔案格式圖：

1.總項檔：

- 1.可扣抵稅額及股利總額：
用於分派87年度或以後年度
盈餘，所得人為個人居住者
- 2.可抵繳稅額及股利爭額：
用於分派87年度或以後年度
盈餘，所得人為個人非居住者
- 3.所得申報金額：
用於分派86年度或以前年度
盈餘，其可扣抵稅額欄位補“0”
- 4.所得金額：
用於大陸地區人民、單位，其可
扣抵稅額欄位補“0”

9(10)
股利總額 (股利爭額) (所得申報金額) (所得金額)

檔案名稱： 股票股票轉讓總體檔總項檔																																																																																																			
密度：每吋 6250 字 紀錄長度： 115 字 每段長度： 4600 字 每段紀錄數： 40 格式編號： INCH002 檔案結構： SEQ																																																																																																			
檔案編號		X(8)		X(2)	X(7)	X(7)	X(12)	X(10)	X(8)	X(10)	9(6)	9(6)	9(9)	9(10)																																																																																					
流水號		所得來源 (發行公司 統一編號)		轉讓原因 (除權日)		取得日期 (除權日)		原取得增資 姓名或名稱		原取得增資 姓名或名稱		中籤單位 營業事業 登記編號		緩票總股數		每股面額		轉讓單價		(可扣繳稅額 或扣繳稅額)																																																																															
01	02	03	04	05	06	07	08	09	10	11	12	13	14	15	16	17	18	19	20	21	22	23	24	25	26	27	28	29	30	31	32	33	34	35	36	37	38	39	40	41	42	43	44	45	46	47	48	49	50	51	52	53	54	55	56	57	58	59	60	61	62	63	64	65	66	67	68	69	70	71	72	73	74	75	76	77	78	79	80	81	82	83	84	85	86	87	88	89	90	91	92	93	94	95	96	97	98	99	100

INCSD03.TBL

系統說明文件

版別(Revision):

日期(Date): 97.10.01

頁次(Page): 1 共(Of) 1

財政資訊中心
磁帶/磁碟格式圖(Input / Output Layout)

系統名稱(System Name):綜合所得稅非扣繳資料建檔系統

系統代號(System Code): INC

檔案名稱: 緩課股票轉讓明細媒體檔(細項檔) 密度: 每吋 6250 字 紀錄長度: 60 字 每段長度: 4800 字 每段紀錄數: 80 格式編號: INCDF003 檔案結構: SEQ

X(14)		X(8)	X(2)	X(7)	9(10)	9(99)	9(10)	9(99)	X
檔案編號		所得來源 (發行公司 統一編號)	格式代號	取得日期 (除權日) 年 月 日	緩課股數 合計	稅額 抵繳 比率	可扣抵稅額 (可抵繳稅額)	稅額 扣抵 比率	
年度	流水號								
01	02	03	04	05	06	07	08	09	10
11	12	13	14	15	16	17	18	19	20
21	22	23	24	25	26	27	28	29	30
31	32	33	34	35	36	37	38	39	40
41	42	43	44	45	46	47	48	49	50
51	52	53	54	55	56	57	58	59	60
61	62	63	64	65	66	67	68	69	70
71	72	73	74	75	76	77	78	79	80
81	82	83	84	85	86	87	88	89	90
91	92	93	94	95	96	97	98	99	00

註:細項的檔案編號
需與總項的檔案
編號相同

71. 營利股利、營餘
79. 薪資(員工紅利)

細項的緩課股數合計的
總數需等於總項的緩課
總股數

一、可扣抵稅額、稅額扣抵比率二
個欄位為分配87年度或以後年
度盈餘,所得人為個人居住者
適用,其稅額抵繳比率欄位補
"y"

若為信託財產緩課股票轉讓所
得,則固定為【T】

二、稅額抵繳比率、可抵繳稅額、
稅額扣抵比率三個欄位為分配
87年度或以後年度盈餘,所得
人為個人非居住者適用
三、分配86年度或以前年度盈餘及大
陸地區人民、單位專用,其稅額
抵繳比率、可扣抵稅額、稅額扣
抵比率之3項欄位補"0"

2.細項檔:

(二)磁片格式說明：(詳細規格參見第一章・柒)。

(三)各欄項內容說明如下：

1.總項檔：

- (1)檔案編號：14位文數字，第1位至第3位為數字(年度)，第4位為英文字母(縣市別)，第5位至第6位為申報單位所在地之國稅局分局、稽徵所或服務處代號(機關別詳如附件2之1～附件2之5)，第7位為資料流水號之第1位，為數字(0：媒體申報)，第8位至第14位為7位數字，為資料流水號以營利事業為單位零號起編，不足位時請左補零(註：同一電子申報單位，不論其有多少個分支機構，在申報時務必以相同扣繳單位統一編號合併，再從00000000號開始依序編號不得重複。流水號原則上應保持連續)。
- (2)所得來源(發行公司或信託扣繳單位統一編號)：8位數字(發行股票公司之營利事業統一編號)。
- (3)已未上市註記：1位數字(1為上市，2為非上市)，若為信託此欄設為T。
- (4)格式代號：2位數字：(71為營利：包含股利、盈餘。79為薪資：員工紅利)。
- (5)轉讓原因發生日期：為7位數字(包含年度3位數為左補零、月2位數、日兩位數)。
- (6)轉讓原因：1位數字，其轉讓原因代碼如下：
 - 1：買賣
 - 2：繼承
 - 3：贈與(信託案件)
 - 4：放棄緩課
 - 5：送存集保
 - 6：其他
 - 7：贈與(非信託案件)
- (7)取得日期：7位數字(包含年度3位數為左補零、月2位數、日2位數)，如同一張股票轉讓憑單上有2筆以上資料時，取得日期以第1筆為主。
- (8)原取得增資記名股票人姓名或名稱：12位文數字(6個中文字)。
- (9)原取得增資記名股票人統一編(證)號：10位文數字
 - ①如為本國個人(證號別為0)或非屬居住者之本國個人(證號別為9)：參見【第二章・第一節・參、作業規定・三、所得資料・(二)各欄項內容及審核原則】相同證號別規定。
 - ②所得人如為事業團體(證號別為1)：參見【第二章・第一節・參、作業規定・三、所得資料・(二)各欄項內容及審核原則】相同證號別規定。
 - ③所得人如為在中華民國境內住滿183天之外僑或大陸地區人民(證號別為3)：參見【第二章・第一節・參、作業規定・三、所得資料・(二)各欄項內容及審核原則】相同證號別規定。
 - ④所得人如為在中華民國境內未住滿183天之大陸地區人民(證號別為5)：參見【第二章・第一節・參、作業規定・三、所得資料・(二)各欄項內容

及審核原則】相同證號別規定。

⑤所得人如為大陸地區單位（證號別為6）：本欄免填報。

⑥受益人如為在中華民國境內未住滿183天之外僑（證號別為7）：參見【第二章・第一節・參、作業規定・三、所得資料・（二）各欄項內容及審核原則】相同證號別規定。

⑦受益人如為總機構在中華民國境外之法人、團體或其他機構（證號別為8）：本欄免填報。

(10)證號別：一位文數字

【0】所得人為本國個人。

【1】所得人為公司行號機關團體。

【3】所得人為在中華民國境內住滿183天之外僑或大陸地區人民。

【5】所得人為在中華民國境內未住滿183天之大陸地區人民。

【6】所得人為大陸地區單位。

【9】所得人為非屬居住者之本國個人。

※若為信託財產緩課股票轉讓所得※

【0】受益人為本國個人。

【1】受益人為事業團體。

【2】受益人不特定或尚未存在。

【3】受益人為在中華民國境內住滿183天之外僑或大陸地區人民。

【5】受益人為在中華民國境內未住滿183天之大陸地區人民。

【6】受益人為大陸地區單位。

【7】受益人為在中華民國境內未住滿183天之外僑。

【8】受益人為總機構在中華民國境外之法人、團體或其他機構。

【9】所得人為非屬居住者之本國個人。

(11)申報單位營利事業暨扣繳統一編號：8位數字

(12)緩課總股數：10位數字

(13)每股面額：6位數字

(14)轉讓單價：6位整數、2位小數

(15)可扣抵稅額（可抵繳稅額）：10位數字

(16)股利總額（股利淨額、所得申報金額、所得金額）：10位數字

第(15)、(16)欄項說明如下：

①可扣抵稅額及股利總額：用於分配87年度或以後年度盈餘，所得人為個人居住者及總機構在中華民國境內之營利事業或機關團體。

②所得申報金額：用於分配86年度或以前年度盈餘，所得人為個人居住者及總機構在中華民國境內之營利事業或機關團體，其可扣抵稅額欄位補「0」。

③所得金額：用於大陸地區人民、單位，其可扣抵稅額欄位補「0」。

2.細項檔：

(1)檔案編號：14位文數字（細項的檔案編號需與總項的檔案編號相同），第1位至第3位為數字（年度），第4位為英文字母（縣市別）第5位至第6位為申報單位所在地之國稅局分局、稽徵所或服務處代號（機關別詳如附件

2 之 1～附件 2 之 5），第 7 位至第 14 位為 8 位數字，為資料流水號以營利事業為單位零號起編，不足位時請左補零。

(2) 所得來源：8 位數字（發行股票公司之營利事業統一編號）。

(3) 格式代號：2 位數字：（71 為營利：包含股利、盈餘。79 為薪資：員工紅利）。

(4) 取得日期：7 位數字，（包含年度 3 位數為左補零、月 2 位數、日 2 位數），需小於總項檔資料記錄之轉帳原因發生日期。

(5) 緩課股數合計：10 位數字（細項之緩課股數合計的總數需等於總項的緩課總股數）。

(6) 稅額抵繳比率：2 位整數 2 位小數。

(7) 可扣抵稅額（可抵繳稅額）：10 位數字。

(8) 稅額扣抵比率：2 位整數 2 位小數。

第(6)、(7)、(8)欄項明如下：

① 可扣抵稅額、稅額扣抵比率 2 個欄項為分配 87 年度或以後年度盈餘，所得人為個人居住者及總機構在中華民國境內之營利事業或機關團體適用，其稅額抵繳比率欄位補「0」。

② 分配 86 年度或以前年度盈餘及大陸地區人民、單位專用，其稅額抵繳比率、可扣抵稅額、稅額扣抵比率之 3 項欄位補「0」。

(9) 空白：1 位，若為信託財產緩課股票轉讓所得，則固定為【T】。

(四) 審核與註記：媒體資料在移送該稽徵機關前，各相關資料務必詳予審核，俟完全無誤後再移送該管稽徵機關。

1. 縣市別：應在本作業要點附件 2 之 1～附件 2 之 5 之範圍內。

2. 稽徵機關代號：應在附件 2 之 1～附件 2 之 5 之範圍內。

3. 流水號：應為 8 位數字，電子申報單位統一編號相同時流水號不得重複。流水號之第一位務必固定為「0」。

4. 格式代號：以 71、79 區分。

5. 已、未上市註記：1：表上市，2：表非上市。

6. 金額部分：

(1) 分配 87 年度或以後年度盈餘，所得人為個人居住者及總機構在中華民國境內之營利事業或機關團體，其股利總額應等於票面總金額或轉讓總價額加可扣抵稅額。

(2) 分配 87 年度或以後年度盈餘，所得人屬大陸地區人民、單位，其所得金額應等於票面總金額或轉讓總價額。

(3) 分配 86 年度或以前年度盈餘，所得人為個人居住者及總機構在中華民國境內之營利事業或機關團體，其所得申報金額採票面總金額與轉讓總價額之較低者。

7. 所得人統一編（證）號：分為所得人統一編（證）號及事業團體統一編號，其檢查方法請參考前述欄位說明及附件 6、附件 7。

8. 中文欄位之第 1 個位元及各中文字間均不得有半型空白，中文欄位內之英數字及符號應採全型字元。

9. 檔案中之英文字母一律為大寫：例如 A。

(五)檔案移送：

1.緩課股票轉讓憑單總項檔與細項檔應統一錄製於同一媒體（磁片、光碟片）中其，檔案名稱統一為：

(1)總項檔：營利事業統一編號加1.TXT），例如：申報單位的營利事業統一編號為12345678，則總項檔檔案編號為123456781.TXT。

(2)細項檔：營利事業統一編號加2.TXT），例如：申報單位的營利事業統一編號為12345678，則細項檔檔案編號為123456782.TXT。

2.緩課股票轉讓憑單總項檔與細項檔，應分別填寫媒體遞送單一式三聯（格式如附件10）請依式印製填送。並於遞送單上註明檔名、申報單位名稱及詳細說明檔案相關資料，連同申報書於所得年度次年1月底前向所屬分局、稽徵所或服務處申報（如遇例假日順延之）。

3.檔案移送稽徵機關後，經程式審核產生審核清單並通知申報單位，申報單位依審核清單上錯誤註記『*』號所在處更正資料（或自行發現資料錯誤），均請於規定期限內將更正後之媒體（磁片、光碟片）及媒體遞送單移送該管稽徵機關。（無論是原始申報資料或是更正資料，申報單位每次辦理申報或更正時，均應彙送全部資料，申報單位不可只送部分資料辦理申報或更正。

(六)各稽徵機關應將建檔完成之電子申報資料，彙總錄製成1個所得檔案，依本作業要點規定時程移送財資中心作業。

第五節 信託所得申報書

壹、申報作業程序

所得資料檔案測試時間	隨時受理，最遲需於每年 1 2 月底前移送 (請準備小量測試資料移送測試)
所得資料檔案測試地點	磁帶：財資中心 磁片、光碟片等：財政部各地區國稅局分局、稽徵所或服務處
所得資料檔案申報地點	財政部各地區國稅局分局、稽徵所或服務處
所得資料檔案申報時間	每年 1 月底前(申報期間遇連續 3 日以上國定假日情形，申報期間延至 2 月 5 日止)(如遇例假日順延之)
所得資料檔案申報時檢附之資料	1. 所得資料檔案 2. 媒體檔案遞送單 3. 信託受託人媒體檔案遞送單申報單位明細表 4. 信託財產各類所得憑單申報書 5. 信託所得申報書媒體申報總表(應黏貼單據明細請詳附件 33 之附註說明) 6. 附件粘貼表
領取套版紙及套裝軟體地點	財政部各地區國稅局分局、稽徵所或服務處、財政部電子申報繳稅服務網站(網址： http://tax.nat.gov.tw)

貳、申報程序

一、磁片、光碟片：稽徵機關處理

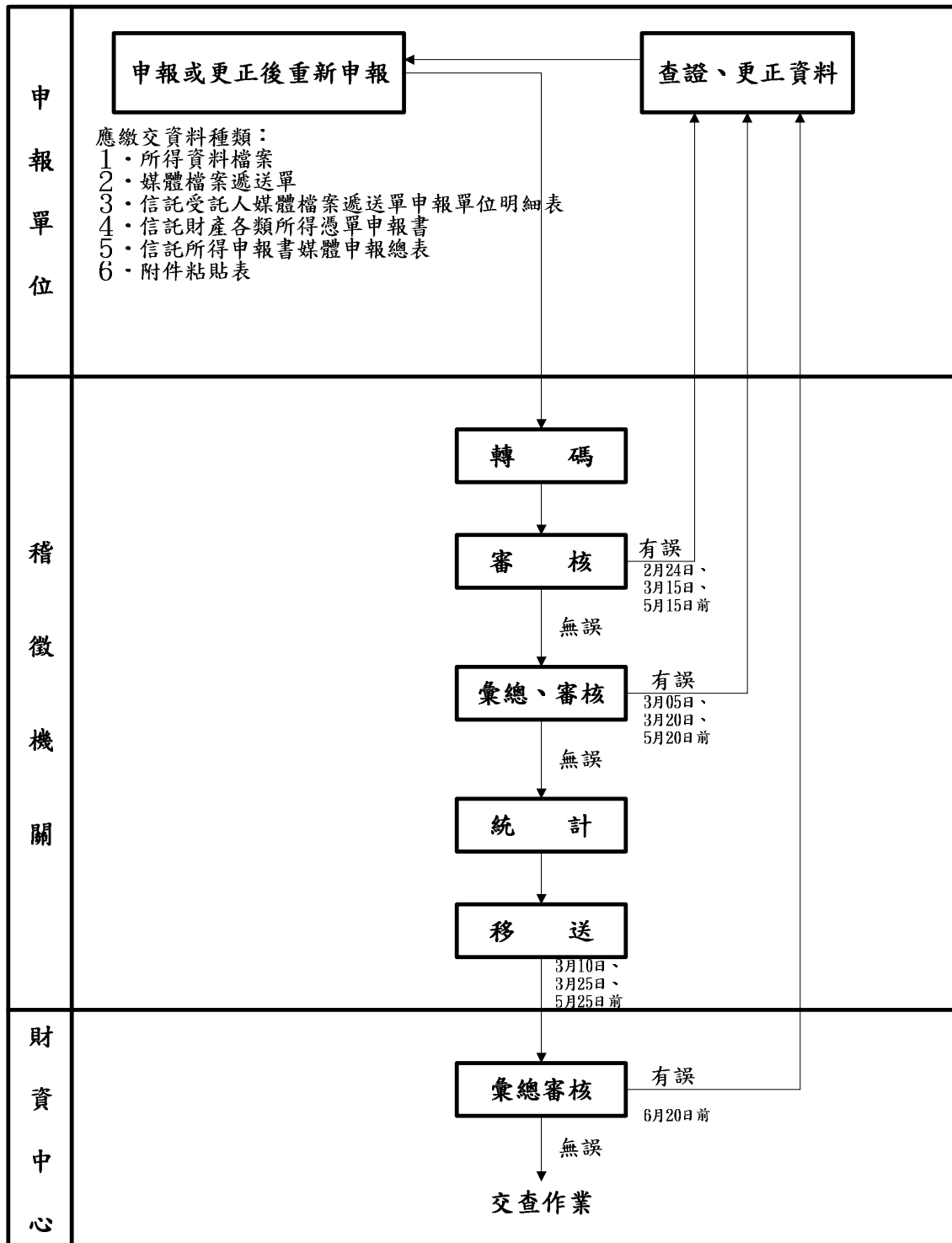

二、網路申報：

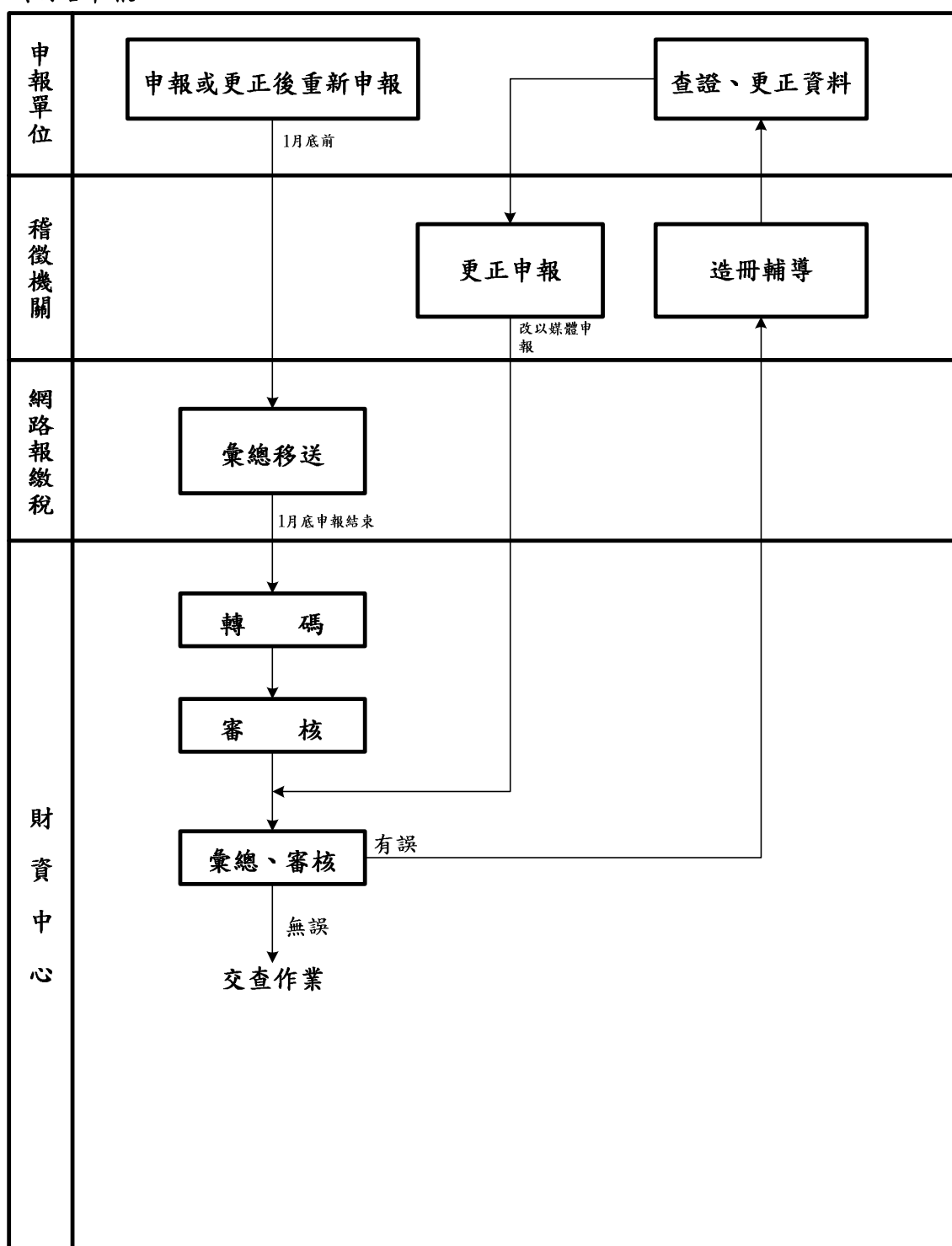

參、作業規定：

一、所得資料檔案內應包括以下資料：

(一)信託所得憑單（含不需開立憑單之信託所得資料及受益人資料）及信託所得申報書併同採電子申報：

- 1.受託人基本資料
- 2.信託扣繳單位基本資料
- 3.委託人基本資料
- 4.信託財產目錄
- 5.信託財產收支計算表
- 6.私募證券投資信託基金受益憑證轉讓通報表
- 7.信託財產各類所得憑單（開立給受益人者）
- 8.信託財產各類所得憑單申報書

(二)信託所得憑單採電子申報，信託所得申報書採人工申報：

- 1.受託人基本資料
- 2.信託扣繳單位基本資料
- 3.信託財產各類所得憑單（開立給受益人者）
- 4.信託財產各類所得憑單申報書

二、磁帶、磁片、光碟片格式（詳第一節 參 作業規定 二）

記錄長度：250字（每個中文字占2 BYTES）。

三受託人基本資料：
(一)檔案格式圖：

財政資訊中心		系統說明文件	
磁帶/磁碟格式圖(Input / Output Layout)		版別(Revision):	
		日期(Date): 102.11.01	
		頁次(Page): 1 共(Of) 1	
系統名稱(System Name):綜合所得稅扣免繳資料媒體申報建檔系統			
系統代號(System Code): IMC			

檔案名稱：受託人基本資料 密度：每吋 6.250 字 紀錄長度： 250 字 每段長度： 5000 字 每段紀錄數： 20 格式編號： IMC1006 檔案結構： SPQ

X(19)		X	X(40)		X(52)	
檔案編號			受託人姓名/名稱 (20個中文字)		受託人戶籍地址/登記地址 (26個中文字)	
機關別	流水號	信託組織單位 統一編號				

前二位固定為TR 固定為3

X(40)		X(15)		X(30)	
受託人戶籍地址/登記地址 (26個中文字)		聯絡人姓名 (20個中文字)		聯絡人電話	
				受託人 電子郵件信箱帳號	

X(22)	X(10)	X	9(10)	X(10)
空白	信託期間	受託報酬金額	受託人 統一編號	受託人 統一編號
	起 迄			
年 月 日 年 月 日				

01 02 03 04 05 06 07 08 09 10 11 12 13 14 15 16 17 18 19 20 21 22 23 24 25 26 27 28 29 30 31 32 33 34 35 36 37 38 39 40 41 42 43 44 45 46 47 48 49 50 51 52 53 54 55 56 57 58 59 60 61 62 63 64 65 66 67 68 69 70 71 72 73 74 75 76 77 78 79 80 81 82 83 84 85 86 87 88 89 90 91 92 93 94 95 96 97 98 99 00

(二)各欄項內容及審核原則說明如下：

- 1.稽徵機關代號：3 位文數字，第 1 位為英文字母（縣市別），第 2 位至第 3 位為數字，為信託受託人所轄之國稅局分局、稽徵所或服務處代號。
- 2.流水號：前 2 位固定為【TR】，後 6 位為流水號。同一資料區分內流水號不得重複。如為主要受託人，其流水號請以【TR000000】表示。
- 3.信託扣繳單位統一編號：8 位數字。
- 4.資料區分：固定為【3】。缺本項資料者一律退查。
- 5.受託人姓名／名稱：40 位文數字（20 個中文字）。
- 6.受託人戶籍地址／登記地址：52 位文數字（26 個中文字）。
- 7.受託人聯絡人姓名：40 位文數字（20 個中文字）。
- 8.受託人聯絡人電話：15 位文數字。
- 9.受託人電子郵件信箱帳號：30 位文數字。
- 10.空白：22 位文數字。
- 11.信託期間：受託人屬個人者才要填寫，10 位數字，為信託期間起迄年月，其中年為 3 位數字，月為 2 位數字。如有多個信託案，其信託期間可合併後擇大與擇小填寫。
- 12.受託報酬註記：受託人屬個人者才要填寫，1 位文字。
【Y】有受託報酬
【N】無受託報酬
- 13.受託報酬金額：受託人屬個人者才要填寫，以元為單位，10 位數字，不足位數左邊補零。不可為負值。
- 14.受託人統一編（證）號：10 位文數字。

四信託扣繳單位基本資料：
(一)檔案格式圖：

財政資訊中心		系統說明文件	
磁帶/磁碟格式圖(Input / Output Layout)		版別(Revision):	
		日期(Date): 102.11.01	
		頁次(Page): 1 共(Of) 1	
系統名稱(System Name):綜合所得稅扣免繳資料媒體申報建檔系統			
系統代號(System Code): IMC			

檔案名稱：信託扣繳單位基本資料

密度：每吋 6250 字 紀錄長度： 250 字 每段長度： 5000 字 每段紀錄數： 20 格式編號： IMC1006 檔案結構： SEQ

X(19)		X		X(88)	
檔案編號		資料區分		信託扣繳單位名稱 (44個中文字)	
機關別	流水號	信託扣繳單位 統一編號			
前二位固定為R		固定為4			

X(40)		X(15)		X(30)	
聯絡人姓名 (20個中文字)		聯絡人電話		信託扣繳單位 電子郵件信箱帳號	

X(40)		X(5)		X(9)		X		X		X		X	
扣繳義務人姓名 (20個中文字)		空白		信託扣繳單位 稅籍編號		信託扣繳單位 稅務代理人 姓名		信託扣繳單位 稅務代理人 電話		信託扣繳單位 稅務代理人 電子郵件信箱帳號		信託扣繳單位 稅務代理人 手機號碼	

(二)各欄項內容及審核原則說明如下：

- 1.稽徵機關代號：3 位文數字，第 1 位為英文字母（縣市別），第 2 位至第 3 位為數字，為信託受託人所轄之國稅局分局、稽徵所或服務處代號。
- 2.流水號：前 2 位固定為【TR】，後 6 位為流水號。同一資料區分內流水號不得重複。
- 3.信託扣繳單位統一編號：8 位數字。
- 4.資料區分：固定為【4】。缺本項資料者一律退查。
- 5.信託扣繳單位名稱：8 8 位文數字（4 4 個中文字）。
- 6.信託扣繳單位聯絡人姓名：4 0 位文數字（2 0 個中文字）。
- 7.信託扣繳單位聯絡人電話：1 5 位文數字。
- 8.信託扣繳單位電子郵件信箱帳號：3 0 位文數字。
- 9.扣繳義務人姓名：4 0 位文數字（2 0 個中文字）。
- 10.空白：5 位文數字。
- 11.信託扣繳單位稅籍編號：9 位文數字，第 1～4 位為數字，第 5 位可為數字或英文字母 G、P，6～9 位為數字。
- 12.信託契約屬性註記：1 位文數字，說明如下：
 - 【1】公益信託、共同信託基金、證券投資信託基金或其他經財政部核准之信託基金。
 - 【2】其他。
- 13.信託所得申報書另採人工申報註記：1 位文字，說明如下：
 - 【Y】信託所得申報書另採人工申報。
 - 空白：信託所得憑單及信託所得申報書合併申報。
- 14.受益人轉讓過戶註記：1 位數字，說明如下：
 - 【1】本年度受益人無轉讓過戶（含申請買回）受益憑證，不必產出私募證券投資信託基金受益憑證轉讓通報表資料。
 - 【2】本年度受益人有轉讓過戶（含申請買回）受益憑證。
- 15.信託契約屬性為【1】，信託扣繳單位稅籍編號第 5 碼為【P】時，需於受益人轉讓過戶註記欄為【1】或【2】之註記。

五、委託人基本資料：信託所得申報書另採人工申報者，免檢送本檔案格式資料。

(一)檔案格式圖：

系統說明文件	
版別(Revision):	
日期(Date):	102.11.01
頁次(Page):	1 共(0) 1
系統代號(System Code): IMC	
系統名稱(System Name):綜合所得稅扣免繳資料媒體申報建檔系統	
磁帶/磁碟格式圖(Input / Output Layout)	
財政資訊中心	

檔案名稱：委託人基本資料	密度：每吋 6250 字	紀錄長度：250 字	每段長度：5000 字	每段紀錄數：20	格式編號：IMCL006	檔案結構：SEQ																								
<table><tr><td colspan="2">X(19)</td><td>X</td><td colspan="2">X(40)</td><td colspan="3">X(52)</td></tr><tr><td colspan="2">檔案編號</td><td></td><td colspan="2"></td><td colspan="3"></td></tr><tr><td>機關別</td><td>流水號</td><td>信託扣繳單位統一編號</td><td colspan="2">委託人姓名/名稱 (20個中文字)</td><td colspan="3">空白</td></tr></table>							X(19)		X	X(40)		X(52)			檔案編號								機關別	流水號	信託扣繳單位統一編號	委託人姓名/名稱 (20個中文字)		空白		
X(19)		X	X(40)		X(52)																									
檔案編號																														
機關別	流水號	信託扣繳單位統一編號	委託人姓名/名稱 (20個中文字)		空白																									
<table><tr><td>前二位固定為R</td><td>固定為5</td><td colspan="5"></td></tr></table>							前二位固定為R	固定為5																						
前二位固定為R	固定為5																													
聯絡人姓名 (20個中文字)		X(40)		X(15)		X(72)																								
聯絡人電話						空白																								
身分類別		委託人統一編號																												

(二)各欄項內容及審核原則說明如下：

- 1.稽徵機關代號：3 位文數字，第 1 位為英文字母（縣市別），第 2 位至第 3 位為數字，為信託受託人所轄之國稅局分局、稽徵所或服務處代號。
- 2.流水號：前 2 位固定為【TR】，後 6 位為流水號。同一資料區分內流水號不得重複。
- 3.信託扣繳單位統一編號：8 位數字。
- 4.資料區分：固定為【5】。
- 5.委託人姓名／名稱：40 位文數字（20 個中文字）。
- 6.空白：52 位文數字。
- 7.委託人聯絡人姓名：40 位文數字（20 個中文字）。
- 8.委託人聯絡人電話：15 位文數字。
- 9.空白：72 位文數字。
- 10.身分區分：1 位文數字，說明如下：
 - 【1】新成立之他益信託
 - 【2】信託關係存續中，追加之他益信託
 - 【3】信託關係存續中，自益信託變更為他益信託
- 11.委託人統一編（證）號：10 位文數字。

(三)有下列 3 種情形者，請申報委託人資料：

- 1.新成立之他益信託。
- 2.信託關係存續中，追加之他益信託。
- 3.信託關係存續中，自益信託變更為他益信託。

六信託財產目錄資料：信託所得申報書另採人工申報者，免檢送本檔案格式資料。
(一)檔案格式圖：

財政資訊中心		系統說明文件	
磁帶/磁碟格式圖(Input / Output Layout)		版別(Revision):	
		日期(Date): 102.11.01	
		頁次(Page): 1 共(Of) 1	
系統名稱(System Name):綜合所得稅扣免繳資料媒體申報建檔系統			
系統代號(System Code): IMC			
檔案名稱: 信託財產目錄資料			
密度: 每吋 6250 字 紀錄長度: 250 字 每段長度: 5000 字 每段紀錄數: 20 格式編號: IMC1006 檔案結構: SEQ			
X(19)		X(120)	
9(14)			
檔案編號		信託財產金額	
機關別		信託財產名稱 (6 0個中文字)	
流水號			
信託扣繳單位 統一編號			
前二位固定為R		固定為6	
X(120)		X(96)	
信託財產名稱 (6 0個中文字)		空白	
X(96)			
空白			

(二)各欄項內容及審核原則說明如下：

- 1.稽徵機關代號：3 位文數字，第 1 位為英文字母（縣市別），第 2 位至第 3 位為數字，為信託受託人所轄之國稅局分局、稽徵所或服務處代號。
- 2.流水號：前 2 位固定為【TR】，後 6 位為流水號。同一資料區分內流水號不得重複。
- 3.信託扣繳單位統一編號：8 位數字。
- 4.資料區分：固定為【6】。信託所得憑單併同信託所得申報書採電子申報者，本項資料必須檢附；信託所得申報書採人工申報者，本項資料免附。
- 5.信託財產金額：1 4 位數字。
- 6.信託財產名稱：1 2 0 位文數字（6 0 個中文字）。
- 7.空白：9 6 位文數字。

七信託財產收支計算表資料：信託所得申報書另採人工申報者，免檢送本檔案格式資料。

(一)檔案格式圖：

財政資訊中心		系統說明文件	
磁帶/磁碟格式圖(Input / Output Layout)		版別(Revision):	
		日期(Date): 102.11.01	
		頁次(Page): 1 共(00) 1	
系統名稱(System Name):綜合所得稅扣免繳資料媒體申報建檔系統			
系統代號(System Code): IMC			

檔案名稱: 信託財產收支計算表資料 密度: 每吋 6250 字 紅線長度: 250 字 每段長度: 5000 字 每段紅線數: 20 格式編號: IMC1006 檔案結構: SEQ

X(19)		X(12)	X(5)	9(14)	9(14)	9(14)	9(14)	9(14)	9(14)
檔案編號									
機關別	流水號	信託組織單位統一編號	收入及費用項目流水號	營利所得	利息所得	租賃所得及權利金所得	財產交易所得	競技、競賽及機會中獎獎金	

前二位固定為R 固定為7

9(14)	9(14)	X(32)				9(14)		X(78)	
其他	合計	費用項目名稱(6個中文字)				起迄年月日		空白	
			年	月	日	年	月	日	

系統代號: IMC1006 檔案結構: SEQ

X(78)		空白	
-------	--	----	--

(二)各欄項內容及審核原則說明如下：

- 1.稽徵機關代號：3 位文數字，第 1 位為英文字母（縣市別），第 2 位至第 3 位為數字，為信託受託人所轄之國稅局分局、稽徵所或服務處代號。
- 2.流水號：前 2 位固定為【TR】，後 6 位為流水號。同一資料區分內流水號不得重複。
- 3.信託扣繳單位統一編號：8 位數字。
- 4.資料區分：固定為【7】。信託所得憑單併同信託所得申報書採電子申報者，本項資料必須檢附；信託所得申報書採人工申報者，本項資料免附。
- 5.收支項目：2 位數字，說明如下：
 - 【01】收入總額
 - 【02】成本總額
 - 【03】費用總額
 - 【04】可直接歸屬費用合計
 - 【05】可直接歸屬費用
 - 【10】不可直接歸屬費用合計
 - 【11】不可直接歸屬費用
 - 【14】所得額
 - 【15】國內已扣繳稅款或可扣抵稅額
 - 【16】國外已納所得稅額
 - 【17】前期累積所得未分配數
 - 【18】前期累積之國內已扣繳稅款或可扣抵稅額
 - 【19】前期累積之國外已納所得稅額
 - 【20】本年度實際分配數
 - 【21】本年度實際分配之國內已扣繳稅款或可扣抵稅額
 - 【22】本年度實際分配之國外已納所得稅額
 - 【23】本期累積未分配餘額
 - 【24】本期累積未分配之國內已扣繳稅款或可扣抵稅額
 - 【25】本期累積未分配之國外已納所得稅額
- 6.費用項目流水號：收支項目為 05 或 11 時本欄為 5 位數字之流水號，其他收支項目時本欄為 5 位空白。
- 7.營利所得：以元為單位，14 位數字，不足位數左邊補零。
- 8.利息所得：以元為單位，14 位數字，不足位數左邊補零。
- 9.租賃所得及權利金所得：以元為單位，14 位數字，不足位數左邊補零。
- 10.財產交易所得：以元為單位，14 位數字，不足位數左邊補零。
- 11.競技、競賽及機會中獎獎金：以元為單位，14 位數字，不足位數左邊補零。
- 12.其他：以元為單位，14 位數字，不足位數左邊補零。
- 13.合計：以元為單位，14 位數字，不足位數左邊補零。
- 14.費用項目名稱：收支項目為 05 或 11 時本欄為 32 位文數字（16 個中文字）。
- 15.起迄年月日：為收支計算表期間之起迄年月日（數字，年各 3 位、月各 2 位、日各 2 位）

16.空白：7 8 位文數字。

17.信託財產各類所得計算方式：1 位數字，說明如下：

【1】現金收付制

【2】權責發生制

18.除收支項目 1 4、1 7、2 3 外，其他收支項目金額欄位均不得為負值。正負號在最後 1 位數表示：

(1)正數：正常之 0~9

(2)負數：以 J, K, L, M, N, O, P, Q, R 分別表示 -0~-9。

八 私募證券投資信託基金受益憑證轉讓通報表：

(一)檔案格式圖：

財政資訊中心

磁帶/磁碟格式圖(Input / Output Layout)

系統說明文件

版別(Revision):

日期(Date): 102.11.01

頁次(Page): 1 共(09) 1

系統名稱(System Name):綜合所得稅扣免繳資料媒體申報建檔系統

系統代號(System Code): IMC

檔案名稱: 私募證券投資信託基金受益憑證轉讓通報表

密度: 每吋 6250 字 紀錄長度: 250 字 每段長度: 5000 字 每段紀錄數: 20 格式編號: IMC1006 檔案結構: SEQ

X(19)		X	X(10)		X(40)		X(10)		X(40)		
檔案編號											
機關別	流水號	信託扣繳單位統一編號	資料區分	出讓人統一編號	出讓人姓名/名稱	受讓人統一編號	受讓人姓名/名稱				
01 02 03 04 05 06 07 08 09 10 11 12 13 14 15 16 17 18 19 20 21 22 23 24 25 26 27 28 29 30 31 32 33 34 35 36 37 38 39 40 41 42 43 44 45 46 47 48 49 50 51 52 53 54 55 56 57 58 59 60 61 62 63 64 65 66 67 68 69 70 71 72 73 74 75 76 77 78 79 80 81 82 83 84 85 86 87 88 89 90 91 92 93 94 95 96 97 98 99 00											
前二位固定為R		固定為8									
X(40)		9(7)	9(9)9(4)		N(2)	9(9)9(4)	9(13)9(4)		9(14)		9(12)
受讓人姓名/名稱		轉讓日期	轉讓日淨值		轉讓原因代號	成交單價	轉讓單位		成交總金額		證券交易稅
01 02 03 04 05 06 07 08 09 10 11 12 13 14 15 16 17 18 19 20 21 22 23 24 25 26 27 28 29 30 31 32 33 34 35 36 37 38 39 40 41 42 43 44 45 46 47 48 49 50 51 52 53 54 55 56 57 58 59 60 61 62 63 64 65 66 67 68 69 70 71 72 73 74 75 76 77 78 79 80 81 82 83 84 85 86 87 88 89 90 91 92 93 94 95 96 97 98 99 00											
9(8)	9(7)	N(2)	9(9)9(4)		9(14)		9(8)				
轉讓手續費	取得日期	取得原因代號	取得單價		取得總金額		取得手續費				
01 02 03 04 05 06 07 08 09 10 11 12 13 14 15 16 17 18 19 20 21 22 23 24 25 26 27 28 29 30 31 32 33 34 35 36 37 38 39 40 41 42 43 44 45 46 47 48 49 50 51 52 53 54 55 56 57 58 59 60 61 62 63 64 65 66 67 68 69 70 71 72 73 74 75 76 77 78 79 80 81 82 83 84 85 86 87 88 89 90 91 92 93 94 95 96 97 98 99 00											

(二)各欄項內容及審核原則說明如下：

- 1.稽徵機關代號：3位文數字，第1位為英文字母（縣市別），第2位至第3位為數字，為信託受託人所轄之國稅局分局、稽徵所或服務處代號（應在附件2之1～附件2之5之範圍內）。
- 2.流水號：前2位固定為【TR】，後6位為流水號。同一資料區分內流水號不得重複。
- 3.信託扣繳單位統一編號：為8位數字，（檢查方法如附件7，但扣繳單位統一編號小於00000206者，一律剔除不進檔）。
- 4.資料區分：固定為【8】。
- 5.出讓人統一編（證）號：10位文數字，檢查方法請參考附件6、附件7。
- 6.出讓人姓名／名稱：40位文數字（20個中文字）。
- 7.受讓人統一編（證）號：10位文數字，檢查方法請參考附件6、附件7。
- 8.受讓人姓名／名稱：40位文數字（20個中文字）。
- 9.轉讓日期：年3位數字，月、日各2位數字。
- 10.轉讓日淨值：13位數字（整數9位，小數4位），不足位左邊補零。
- 11.轉讓原因代號：2位數字。
 - 【21】向投信事業申請買回
 - 【22】私人間買賣
 - 【23】法院拍賣或強制執行
 - 【24】繼承
 - 【25】贈與
 - 【29】其他
- 12.成交單價：13位數字（整數9位，小數4位），不足位左邊補零。
- 13.轉讓單位：17位數字（整數13位，小數4位），不足位左邊補零。
- 14.成交總金額：以元為單位，14位數字，不足位左邊補零。
- 15.證券交易稅：以元為單位，12位數字，不足位左邊補零。
- 16.轉讓手續費：以元為單位，8位數字，不足位左邊補零。
- 17.取得日期：年3位數字，月、日各2位數字。
- 18.取得原因代號：2位數字。
 - 【11】申購
 - 【12】私人間買賣
 - 【13】法院拍賣或強制執行
 - 【14】繼承
 - 【15】贈與
 - 【19】其他
- 19.取得單價：13位數字（整數9位，小數4位），不足位左邊補零。
- 20.取得總金額：以元為單位，14位數字，不足位左邊補零。
- 21.取得手續費：以元為單位，8位數字，不足位左邊補零。
- 22.信託契約屬性為【1】，信託扣繳單位稅籍編號第5碼為【P】且受益人轉讓過戶註記為【2】時，需申報本通報表資料。
- 23.轉讓年度需為所得年度。

24. 成交總金額＝成交單價×轉讓單位；取得總金額＝取得單價×轉讓單位。

(一)檔案格式圖：

9(10)	補扣繳稅額
-------	-------

(二)各欄項內容及審核原則說明如下：

- 1.稽徵機關代號：參見【第二章・第一節・參、作業規定・三、所得資料・(二)各欄項內容及審核原則】相同名稱欄項規定。
- 2.流水號：第1位可為文數字，第2位至第8位為數字（信託扣繳單位統一編號相同時流水號不可重複）。
- 3.信託扣繳單位統一編號：為8位數字，（檢查方法如附件7，但扣繳單位統一編號小於00000206者，一律剔除不進檔）。
- 4.註記：為1位文數字（應在下列範圍內），說明如下：

【A】實報實銷之政府補助款

【B】非實報實銷之政府補助款

【C】87年度或以後年度股利或盈餘資料（自益）（受益人為在中華民國境內居住滿183天者）

【D】分離課稅所得

【F】87年度或以後年度股利或盈餘資料（受益人為在中華民國境內居住未滿183天者或總機構在中華民國境外之營利事業）

【H】發票日在99年1月1日以後之短期票券利息所得

【L】海外財產交易所得之財產交易損失

【M】興櫃股票（含新股權利證書、股款繳納憑證及表明其權利證書）之交易所得

【N】初次上市、上櫃前取得，102年1月1日以後初次上市、上櫃之股票（含新股權利證書、股款繳納憑證及表明其權利證書）交易所得（不含承銷取得各該公司股票數量在1萬股以下者）

【P】非屬前項55N之其他上市、上櫃股票（含新股權利證書、股款繳納憑證及表明其權利證書）之交易所得（居住者不適用）

【Q】未上市、未上櫃且未登錄興櫃之股票（含新股權利證書、股款繳納憑證及表明其權利證書）之交易所得

【V】私募基金受益憑證

【W】營利事業應計入基本所得額之證券及期貨交易所得

【X】87年度或以後年度股利或盈餘資料（他益）（受益人為在中華民國境內居住滿183天者）

【Y】其他營利所得資料。

空白：非前述情形者

- 5.格式：2位文數字，為所得格式代號，說明如下：

【51】租賃所得

【52】短期票券利息所得

(1)發票日在98年12月31日以前，註記欄應輸入D。

(2)發票日在99年1月1日以後，註記欄應輸入H，受益人為個人時，免列入受益人各類所得明細表（自99年度所得起適用）。

【53】權利金所得

【54】股利或盈餘所得

(1)86年度或以前年度股利或盈餘所得應於信託財產各類所得憑單上格式代號

及所得類別欄列印【54】。

- (2) 87年度或以後年度股利或盈餘所得（在中華民國境內居住滿183天者）應於信託財產各類所得憑單上格式代號及所得類別欄列印【54C】（[自益](#)）或【54X】（[他益](#)）。

- (3) 87年度或以後年度股利或盈餘所得（在中華民國境內居住未滿183天者或總機構在中華民國境外之營利事業）應於信託財產各類所得憑單上格式代號及所得類別欄列印【54F】。

- (4) 其他營利所得應於信託財產各類所得憑單上格式代號及所得類別欄列印【54Y】。

【55】個人證券交易所得

- (1) 興櫃股票（含新股權利證書、股款繳納憑證及表明其權利證書）之交易所得：應於信託證券交易所得憑單上格式代號及所得類別欄列印【55M】，於格式代號說明欄列印股數。

- (2) 初次上市、上櫃前取得，102年1月1日以後初次上市、上櫃之股票（含新股權利證書、股款繳納憑證及表明其權利證書）交易所得（不含承銷取得各該公司股票數量在1萬股以下者）：應於信託證券交易所得憑單上格式代號及所得類別欄列印【55N】。

- (3) 非屬前項55N之其他上市、上櫃股票（含新股權利證書、股款繳納憑證及表明其權利證書）之交易所得（居住者不適用）：應於信託證券交易所得憑單上格式代號及所得類別欄列印【55P】。

- (4) 未上市、未上櫃且未登錄興櫃之股票（含新股權利證書、股款繳納憑證及表明其權利證書）之交易所得：應於信託證券交易所得憑單上格式代號及所得類別欄列印【55Q】。

【5A】金融業利息（可享受27萬元儲蓄投資特別扣除額規定）

【5B】其他利息所得（不可享受27萬元儲蓄投資特別扣除額規定）

【5C】公債、公司債或金融債券利息所得（註記欄應輸入D，受益人為個人時，免列入受益人各類所得明細表）

【60】受益證券分配之利息所得（註記欄應輸入D，受益人為個人時，免列入受益人各類所得明細表）

【61】附條件交易之利息所得（註記欄應輸入D，受益人為個人時，免列入受益人各類所得明細表）（自99年度所得起適用）

【71】海外營利所得（自99年度所得起適用，不列印信託財產各類所得憑單）

【73】海外利息所得（自99年度所得起適用，不列印信託財產各類所得憑單）

【74】海外租賃及權利金所得（自99年度所得起適用，不列印信託財產各類所得憑單）

【76】財產交易所得（含海外）（自99年度所得起適用，海外所得不列印信託財產各類所得憑單）

- (1) 私募基金受益憑證（註記欄應輸入V，不列印信託財產各類所得憑單）

- (2) 營利事業應計入基本所得額之證券及期貨交易所得（註記欄應輸入W，不列

印信託財產各類所得憑單)

(3)如為海外財產交易所得之財產交易損失註記欄應輸入 L

(4)其他(如為海外所得不列印信託財產各類所得憑單)

【77】海外其他所得(自99年度所得起適用,不列印信託財產各類所得憑單)

【91】競技、競賽及機會中獎獎金(含海外)(自99年度所得起適用,如為中華民國政府舉辦獎券中獎獎金註記欄應輸入 D,受益人為個人時,免列入受益人各類所得明細表;如為海外所得不列印信託財產各類所得憑單)

【92】其他所得(第64欄至65欄應輸入給付項目代號,並於信託財產各類所得憑單上格式代號說明欄列印【項目代號及中文說明】)

【94】員工認股所得

【95】政府補助款(註記欄應輸入 A 或 B)

【96】結構型商品交易之所得(註記欄應輸入 D,受益人為個人時,免列入受益人各類所得明細表)(自99年度所得起適用)

6.受益人統一編(證)號:10位文數字,檢查方法請參考下列說明及附件6、附件7。

(1)受益人如為本國個人(證號別為0):參見【第二章・第一節・參、作業規定・三所得資料・(二)各欄項內容及審核原則】相同證號別規定。

(2)受益人如為事業團體(證號別為1):參見【第二章・第一節・參、作業規定・三所得資料・(二)各欄項內容及審核原則】相同證號別規定。

(3)受益人如為不特定或尚未存在(證號別為2):本欄免填報。

(4)受益人如為在中華民國境內住滿183天之外僑或大陸地區人民(證號別為3):參見【第二章・第一節・參、作業規定・三所得資料・(二)各欄項內容及審核原則】相同證號別規定。

(5)受益人如為總機構在中華民國境外之在臺分公司(證號別為4),其統一編(證)號編配方式請參照證號別為1時之規定。

(6)受益人如為在中華民國境內未住滿183天之大陸地區人民(證號別為5):參見【第二章・第一節・參、作業規定・三所得資料・(二)各欄項內容及審核原則】相同證號別規定。

(7)受益人如為大陸地區單位(證號別為6):本欄免填報。

(8)受益人如為在中華民國境內未住滿183天之外僑(證號別為7):參見【第二章・第一節・參、作業規定・三所得資料・(二)各欄項內容及審核原則】相同證號別規定。

(9)受益人如為總機構在中華民國境外之法人、團體或其他機構(證號別為8):本欄免填報。

(10)受益人如為非屬居住者之本國個人(證號別為9),其統一編(證)號編配方式請參照證號別為0時之規定。

7.證號別:1位文數字(應在下列範圍內,不允許空白;未輸入者,一律剔除不進檔),說明如下:

【0】受益人為本國個人。

- 【1】受益人為事業團體。
- 【2】受益人不特定或尚未存在。
- 【3】受益人為在中華民國境內住滿183天之外僑或大陸地區人民。
- 【4】受益人為總機構在中華民國境外之在臺分公司。
- 【5】受益人為在中華民國境內未住滿183天之大陸地區人民。
- 【6】受益人為大陸地區單位。
- 【7】受益人為在中華民國境內未住滿183天之外僑。
- 【8】受益人為總機構在中華民國境外之法人、團體或其他機構。
- 【9】受益人為非屬居住者之本國個人。

海外所得證號別不得為【6】及【8】。

- 8.給付總額／所得額／海外所得額：以元為單位，10位數字，不足位數左邊補零。不可為負值。
- 9.扣繳稅額／可扣抵稅額／國外已納所得稅額：以元為單位，10位數字，不足位數左邊補零。如為免扣繳資料，亦應補零。不可為負值。
- 10.給付淨額：以元為單位，10位數字，不足位數左邊補零。不可為負值，海外所得填入10位零。
- 11.共用欄位一：依據所得格式來決定是否需填入資料，以及填入何種資料。
 - (1)其他所得本欄應為【2位】給付項目代號（應在本作業要點附件3之2之範圍內），右補空白。
 - (2)非屬上述者本欄應輸入受益人代號或帳號，或外僑護照號碼，右補空白。
- 12.軟體註記：1位文數字。
 - 【A】自行撰寫程式者。
 - 【B】向軟體公司購買套裝軟體者。
- 13.錯誤註記：1位文數字，說明如下：
 - 【A】受益人統一編（證）號邏輯檢查不符，經與受益人身分證、戶口名簿、居留證或旅行證核對後確實相同無誤者。
 - 【B】受益人統一編（證）號邏輯檢查不符，受益人他去無從查對者。
 空白：受益人統一編（證）號邏輯檢查無誤。
- 14.所得給付年度：3位數字，為該筆所得課稅年度（民國年）。
- 15.受益人姓名／名稱：40位文數字（20個中文字）。若姓名欄不夠用，請截取前20個中文字。若外僑無中文姓名時，應將護照上英文姓名前20個字以全型文字鍵入。
- 16.受益人中文地址：60位文數字（30個中文字）。若位址欄不夠用，請省略【鄰】、【里】之部分。若外僑無中文地址時應將僱主地址鍵入。原則上地址均應為戶籍地址。
- 17.所得所屬期間：10位數字，為所得所屬起迄年月，其中年為3位數字，月為2位數字。
- 18.共用欄位二：依據所得格式來決定是否需填入資料，以及填入何種資料。
 - (1)證號別為【5】【6】【7】【8】【9】且信託所得註記為【TR】或證號別為【4】且為87年度或以後年度股利或盈餘資料（54F）時，本欄

應為【10位】數字之已扣繳稅額、【10位】數字之補扣繳稅額，右補【27位】空白。

(2)所得格式、註記為【55M】時本欄為【10位】數字之股數，右補【37位】空白。

(3)非屬上述者本欄為【47位】空白。

19.扣抵稅額註記：

【Y】所得格式代號為【54C】或【54X】之股利或盈餘所得時，可扣抵稅額為按受益比例計算之數額乘以50%者。

空白：非上述情況。

(提醒：分配日於104年1月1日以後之盈餘且分配於個人股東者，請填列【Y】；分配日於103年12月31日以前者，雖分配於個人股東，本欄仍請保持空白)

20.憑單填發方式：1位數字，有所得者不允許空白，說明如下：

(1)免填發：本欄為【1】。

(2)電子憑單：本欄為【2】。

(3)紙本憑單：本欄為【3】。

21.空白：1位文數字。

22.國家代碼：證號別為【5】【6】【7】【8】【9】時，本欄應為【2位】國家代碼（應在本作業要點附件41之範圍內，若無法查明所得人之國家代碼資料，請填報「ZZ其他國家」），其他證號別時本欄為空白。

23.租稅協定代碼：證號別為【5】【6】【7】【8】【9】時，本欄應為【2位】租稅協定代碼（應在本作業要點附件42之範圍內）或空白。

24.受益人信託所得註記：

(1)一般信託所得本欄為【TR】。

(2)海外信託所得（含香港及澳門來源所得）本欄為【FR】。

(3)大陸地區來源信託所得（不含香港及澳門來源所得）本欄為【GR】

(4)個人信託證券交易所所得本欄為【PR】

25.檔案製作日期：月、日各2位數字。

(三)注意事項：

1.信託扣繳單位開立給非受益人之憑單，例如：給付聘僱人員薪資等，應與開立給受益人所得資料合併為同一檔案申報；開立給非受益人之憑單所得資料檔案格式請依本章第一節規定辦理，惟給付非受益人之所得資料，請勿加「TR」註記。

2.信託所得憑單與信託所得申報書併同採用電子申報者：

(1)同一筆信託財產各類所得憑單資料，需同時申報受益人各類所得明細表資料者，僅需依各所得類別、格式代號及註記產出一筆所得資料，勿產出兩筆重複申報。

(2)受益人不論有無所得，均應申報「受益人統一編（證）號」及「受益人姓名／名稱」資料，惟無所得者，其給付總額（所得額），扣繳稅額或可扣抵稅額及給付淨額應為【零】，該筆資料將被視為受益人基本資料，不提供所得查詢或歸戶。

- 3.信託所得憑單採用電子申報，信託所得申報書另採人工申報者，請勿將無所得之受益人資料納入本檔案格式中申報。
- 4.金額部分：給付總額減扣繳稅額應等於給付淨額。
- 5.中文欄位部分：第 1 個字不得為全型或半型空白，若為中文字，字與字間亦不得為全型或半型空白，遇難字請以全型底線代替。若為英數字或符號應採全型字，字與字間不得有半型空白。中文前後之前置字元、結束字元均應去除。地址欄前 3 個中文字應為以全型阿拉伯數字表示之郵遞區號，或全國各縣市鄉鎮名稱。
- 6.檔案中第 1 欄至第 8 0 欄之英文字母一律為大寫：
如：不寫 a 1 0，應寫 A 1 0。
- 7.非中文欄項內不得有全型空白、全型符號、全型文字、全型數字或中文。

十、信託財產各類所得憑單申報書資料：
(一)檔案格式圖：

財政資訊中心		系統說明文件	
磁帶/磁碟格式圖(Input / Output Layout)		版別(Revision):	
		日期(Date): 102.11.01	
		頁次(Page): 1 共(Of) 1	

系統名稱(System Name):綜合所得稅扣免繳資料媒體申報建構系統

系統代號(System Code): IMC

檔案名稱: 信託財產各類所得憑單申報書資料 密度: 每吋 6250 字 紀錄長度: 250 字 每段長度: 5000 字 每段紀錄數: 20 格式編號: IMCI004 檔案結構: SEQ

X(19)		X(9)		9(14)		9(14)		X(9)		X(12)		X(3)		X(7)		X(8)	
檔案編號		X(9)		9(14)		9(14)		X(9)		X(12)		X(3)		X(7)		X(8)	
流水號		信託扣繳單位統一編號		所得憑單張數		各類所得資料給付總額		扣繳稅額		信託扣繳單位稅號編號		空白		資料年度		檔案製作日期	
機關別		信託扣繳單位統一編號		所得憑單張數		各類所得資料給付總額		扣繳稅額		信託扣繳單位稅號編號		空白		資料年度		檔案製作日期	
流水號		信託扣繳單位統一編號		所得憑單張數		各類所得資料給付總額		扣繳稅額		信託扣繳單位稅號編號		空白		資料年度		檔案製作日期	
機關別		信託扣繳單位統一編號		所得憑單張數		各類所得資料給付總額		扣繳稅額		信託扣繳單位稅號編號		空白		資料年度		檔案製作日期	

固定為27

固定為9

X(8)		X(137)		X(2) N	
結束流水號		空白		信託財產各類所得憑單申報書資料	

固定為R

(二)各欄項內容及審核原則說明如下：

- 1.稽徵機關代號：3位文數字，第1位為英文字母（縣市別），第2位至第3位為數字，為信託受託人所轄之國稅局分局、稽徵所或服務處代號。
- 2.流水號：8位文數字，第1、2位固定為【ZZ】，第3位至第7位固定為數字【0】，國內所得人第8位為【1】，國外所得人第8位為【2】。
- 3.信託扣繳單位統一編號：為8位數字。
- 4.資料區分：固定為【9】。
- 5.國內國外：1位文數字，說明如下：
 - 【1】受益人是境內居住之個人或在境內有固定營業場所之營利事業
 - 【2】受益人不是境內居住之個人或在境內有固定營業場所之營利事業
- 6.個人非個人：1位文數字，說明如下：
 - 【1】個人
 - 【2】非個人、不特定或尚未存在
- 7.所得類別：1位文數字，說明如下：
 - 【1】股利、盈餘或營利所得
 - 【4】利息所得
 - 【5】租賃、權利金所得
 - 【7】財產交易所得（證券交易所所得）
 - 【8】競技競賽及機會中獎獎金所得
 - 【A】其他所得
- 8.類別區分：1位文數字，說明如下：
 - (1)所得類別為【1】時：
 - ①86年度或以前年度股利或盈餘資料本欄為【1】。
 - ②87年度或以後年度股利或盈餘資料本欄為【2】或【C】。
 - ③其他營利所得本欄為【3】。
 - (2)所得類別為【5】時：
 - ①租賃所得本欄為【1】。
 - ②權利金所得本欄為【2】。
 - (3)所得類別為【7】時：
 - ①興櫃股票（含新股權利證書、股款繳納憑證及表明其權利證書）之交易所得本欄為【M】。
 - ②初次上市、上櫃前取得，102年1月1日以後初次上市、上櫃之股票（含新股權利證書、股款繳納憑證及表明其權利證書）交易所得（不含承銷取得各該公司股票數量在1萬股以下者）本欄為【N】。
 - ③非屬前項55N之其他上市、上櫃股票（含新股權利證書、股款繳納憑證及表明其權利證書）之交易所得（居住者不適用）本欄為【P】。
 - ④未上市、未上櫃且未登錄興櫃之股票（含新股權利證書、股款繳納憑證及表明其權利證書）之交易所得本欄為【Q】。
 - ⑤非屬信託證券交易所得時本欄為空白。
 - (4)類別非【1】、【5】、【7】者本欄為空白。
- 9.該類所得資料筆數：9位數字，不足位數左邊補零。

- 10.給付總額（所得額）：以元為單位，1 4 位數字，不足位左邊補零。
- 11.扣繳稅額或可扣抵稅額：以元為單位，1 4 位數字，不足位左邊補零。如為免扣繳資料，亦應補零。
- 12.信託扣繳單位稅籍編號：9 位文數字，第 1～4 位為數字，第 5 位可為數字或英文字母 G、P，6～9 位為數字。
- 13.列印位置或空白：1 位文數字。
- 14.空白：1 2 位文數字。
- 15.錯誤註記：1 位文數字，說明如下：
【A】信託扣繳單位之事業團體統一編號原給號碼錯誤者。
空白：信託扣繳單位之事業團體統一編號無誤。
- 16.資料年度：3 位數字，為該類所得給付年度。
- 17.檔案製作日期：7 位數字，為檔案產生之民國年 3 位，月日各 2 位。
- 18.起始流水號：8 位文數字，為該類所得憑單開始流水號。
- 19.結束流水號：8 位文數字，為該類所得憑單結束流水號。
- 20.空白：1 3 7 位文數字。
- 21.信託所得註記：本欄固定為【TR】。
- 22.來源標籤：一位文數字，磁帶加註 T，磁片加註 D，光碟片加註 C。

七、申報需知：

- (一)申報檔名：信託扣繳單位統一編號（8 位）＋「.」＋民國年度（3 位）。
- (二)為利申報單位製作所得資料檔案，且避免申報資料重複，受託人辦理各個信託扣繳單位各項資料申報，不論係給付受益人或非受益人所得，請將信託財產各類所得憑單、各類所得扣繳暨免扣繳憑單所得資料合併成同一個所得資料檔案一起辦理申報。
- (三)同一受託人申報有多個信託扣繳單位統一編號，應依各信託扣繳單位統一編號資料分別存檔，其多個所得資料檔案可存放在同一媒體磁片（帶）中，但不同受託人之信託扣繳單位統一編號資料，即應分別存放，不得存放在同一媒體磁片（帶）中。
- (四)信託所得申報書（含信託財產各類所得憑單資料）所得資料檔案申報時，應填寫媒體檔案遞送單及信託受託人媒體檔案遞送單申報單位明細表（如附件 1 2），不論係申報幾個信託扣繳單位資料，請以受託人一併填寫；遞送單上除應註明申報單位名稱、統一編號及檔案有關資料外，應另註明使用機型、使用之中文內碼、檔案類型、【資料名稱】欄應註明信託扣繳單位基本資料件數，並將詳細資料另填在信託受託人媒體檔案遞送單申報單位明細表上，若有給付非受益人所得資料併同申報，應分別列示填寫並另檢附媒體檔案遞送單申報單位明細表（如附件 1 1）。
- (五)信託所得申報書媒體申報總表（附件 2 8）：
 - 1.本表係以 1 份信託所得申報書資料填列 1 份為原則，不同信託所得申報案件應分別填列，共同受託案件僅填列 1 份即可。
 - 2.本表信託扣繳單位明細資料欄僅列示 3 列，但可依實際信託扣繳單位數，增加列次使用，並請標明頁次，俾利收件。
 - 3.有無檢送附件粘貼表及其報表編號欄，應詳實填列。
- (六)附件粘貼表（附件 3 3）：
 - 1.請按各信託扣繳單位別，分別粘貼相關附件（詳附件 3 3 之附註說明），並編碼填列。採電子申報之信託財產各類所得憑單申報書第 2 聯備查聯影本可免粘貼。
 - 2.報表編號編碼原則：
 - (1)第 1、2、3 碼為扣繳單位序號。
 - (2)第 4 碼為報表頁號，固定為「7」。
 - (3)第 5、6、7、8 碼為流水號。
- (七)信託扣繳單位媒體申報總表及附件粘貼表可利用國稅局提供之軟體（9 4 年申報 9 3 年度資料起提供），或自行設計程式以 A 3 紙張尺寸列印，或依本要點附件格式自行放大影印人工填寫。
- (八)網路申報附件檢送：請於 2 月底前依各信託扣繳單位別將附件粘貼表（含相關附件）連同信託所得申報書網路申報總表寄交所轄之國稅局分局或稽徵所。
- (九)更正申報作業方式：
 - 1.申報期限屆滿前辦理更正時：因無涉及違章，稽徵機關可直接受理抽換磁片或磁帶。
 - 2.申報期限屆滿後至第 3 次彙檔作業前：因涉及違章案件審理，各電子申報單位

如發現資料內容填載錯誤、漏報或應剔除部分，應即向信託受託人所轄稽徵機關申請人工更正或申報。稽徵機關應將更正前後之信託財產各類所得憑單報核聯移送財資中心處理，信託財產各類所得憑單申報書及信託所得申報書送電作單位更檔，補申報之信託財產各類所得憑單及信託所得申報書，由稽徵機關以媒體方式辦理更正。

- 3.第3次彙檔作業後：個人證券交易所更正資料請依 I O I 系統規定辦理；非屬個人證券交易所之更正資料請循 I I M 6 1 0 W 或 I I M 6 3 0 W 辦理更正。

其其餘事項請參照本章第一節相關規定辦理。

第六節 受益人各類所得明細表

本節資料專供人工申報信託所得申報書之受託人，可將信託所得申報書第 3～6 頁資料依規定檔案格式轉檔另採媒體申報，以節省紙本列印委託人或受益人各類所得資料之人力物力。

壹、申報作業程序

所得資料檔案申報地點	受託人所在地國稅局分局、稽徵所或服務處
所得資料檔案申報時間	每年 1 月底前（如遇例假日順延之）
所得資料檔案申報時檢附之資料	1．所得資料檔案（一般） 2．所得資料檔案（證券交易所所得，受益人為個人） 3．所得資料檔案（海外所得，含香港及澳門來源所得） 4．所得資料檔案（大陸地區來源所得，不含香港及澳門來源所得） 5．信託受託人媒體檔案遞送單 6．信託受託人媒體檔案遞送單申報單位明細表 7．人工申報之信託所得申報書
備註	1．本表另採媒體申報者，需影印媒體檔案遞送單第 1 聯，黏貼於人工申報之信託所得申報書第 3 頁上，併附信託所得申報書向所在地國稅局分局、稽徵所辦理申報 2．媒體磁片（光碟片）檔案資料，請自行利用網際網路提供之審核程式檢測電子申報檔案再辦理申報（程式網址： http://www.fdc.gov.tw ）

貳、申報程序

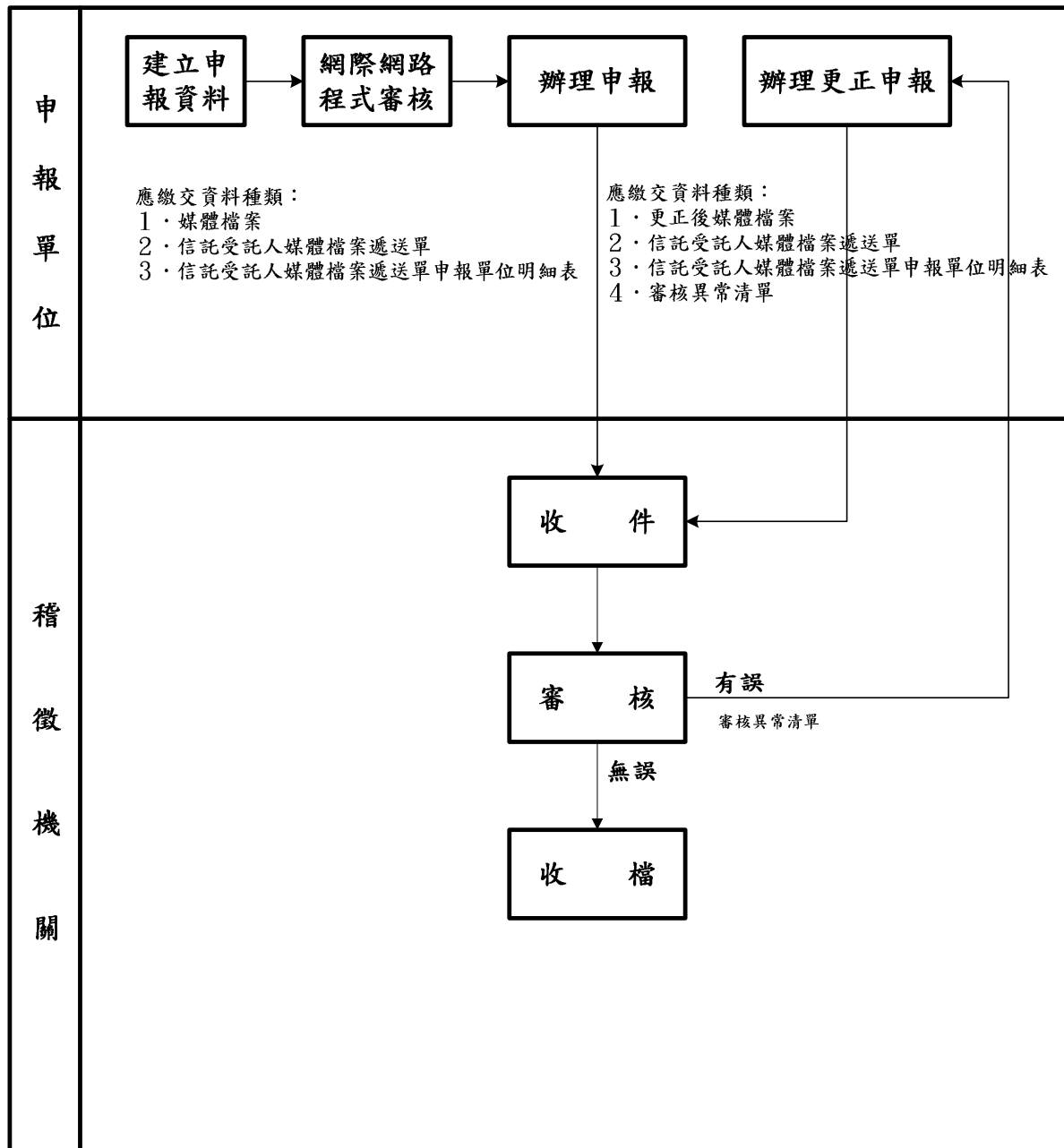

參、作業規定

一、所得資料檔案內應包含以下資料：

(一)委託人資料：有下列 3 種情形者，請申報委託人資料：

- 1.新成立之他益信託。
- 2.信託關係存續中，追加之他益信託。
- 3.信託關係存續中，自益信託變更為他益信託。

(二)受益人各類所得資料（一般）

(三)受益人各類所得資料（證券交易所得，受益人為個人）

(四)受益人各類所得資料（海外所得，含香港及澳門來源所得）

(五)受益人各類所得資料（大陸地區來源所得，不含香港及澳門來源所得）

二、磁片、光碟片格式如下：（詳細規格參見第一章・柒）

財政資訊中心		磁帶/磁碟格式圖(Input / Output Layout)	
系統名稱(System Name):綜合所得稅各類所得申報書資料建檔系統		系統代號(System Code): IIC	
		版別(Revision):	
		日期(Date):	10211.01
		頁次(Page):	1 共(01) 1

檔案名稱: 信託申報書(委託人基本資料) 密度: 每吋 6250 字 紀錄長度: 200 字 每段長度: 9000 字 每段紀錄數: 45 格式編號: IICF0043 檔案結構: SEQ

X(3)	N	X(8)	N	9(6)	N	X(8)	N	X(10)	N	X(36)	X(125)																																																																																									
資料年度		收件編號		委託人序號		信託打總單位 統一編號		委託人 統一編號(證號)		委託人姓名/名稱 (18個中文字)	空白																																																																																									
總計		流水號		註記		信託代號		委託人統一編號																																																																																												
機	月	日	流水號	註	信託代號	委託人統一編號	委託人統一編號	委託人統一編號	委託人統一編號	委託人統一編號	委託人統一編號																																																																																									
關	01	02	03	04	05	06	07	08	09	10	11	12	13	14	15	16	17	18	19	20	21	22	23	24	25	26	27	28	29	30	31	32	33	34	35	36	37	38	39	40	41	42	43	44	45	46	47	48	49	50	51	52	53	54	55	56	57	58	59	60	61	62	63	64	65	66	67	68	69	70	71	72	73	74	75	76	77	78	79	80	81	82	83	84	85	86	87	88	89	90	91	92	93	94	95	96	97	98	99	00

5 委託人基本資料

X(125)											
空白											

三 委託人資料：
(一) 檔案格式圖：

(二)各欄項內容及審核原則說明如下：

- 1.資料年度：3位數字，民國年，填入該年度申報資料，如98年度填098。
- 2.稽徵機關代號：參見【第二章・第一節・參、作業規定・三、所得資料・(二)各欄項內容及審核原則】相同名稱欄項規定。
- 3.申報別：人工申報填【1】。
- 4.流水號：5位數字，固定放空白。
- 5.註記：1位數字，固定填【5】。
- 6.委託人序號：6位數字，委託人序號為01請填入000001，委託人序號02請填入000002依此類推。
- 7.程式執行標籤：1位文數字，固定放空白。
- 8.信託扣繳單位統一編號：8位數字。
- 9.委託人統一編號：10位文數字，左靠右補空白。
- 10.身份區分：1位文數字，說明如下：
 - 【1】新成立之他益信託
 - 【2】信託關係存續中，追加之他益信託
 - 【3】信託關係存續中，自益信託變更為他益信託
- 11.委託人姓名／名稱：36位文數字（18個中文字），左靠右補空白。
- 12.空白：125位文數字。

四 受益人各類所得資料（一般）：

（一）檔案格式圖：

財政資訊中心

磁帶/磁碟格式圖(Input / Output Layout)

系統說明文件

版別(Revision):
日期(Date): 102.11.01
頁次(Page): 1 共(Of) 1

系統名稱(System Name):綜合所得稅各類所得申報書資料建檔系統

系統代號(System Code): IIC

檔案名稱: 受益人各類所得資料 (一般) 密度: 每吋 6250 字 氣線長度: 250 字 每段長度: 9000 字 每段氣線數: 36 格式編號: IICF007 檔案結構: SRQ

資料年度	機中機別	收件編號	受益人字號	信託扣繳單位統一編號	受益人統一編號(證)號	營利所得	營利所得已扣繳稅款或可扣抵稅額	利息所得	利息所得已扣繳稅款	租賃所得及權利金所得
9(14)		9(6)	9(8)	9(10)	9(14)	9(14)	9(14)	9(14)	9(14)	9(14)
租賃所得及權利金所得	租賃所得及權利金所得已扣繳稅款	空白	財產交易所得—個人—私募基金受益憑證	財產交易所得—個人—其他	競技、競賽及機會中獎獎金	競技、競賽及機會中獎獎金已扣繳稅款	其他所得			
9(14)		9(14)	9(14)	9(14)	9(14)	9(14)	9(14)	9(14)	9(14)	9(14)
其他所得	受益人姓名/名稱(6個中文字)	財產交易所得—證券、期貨交易所得	財產交易所得—營利事業—其他	空白						

8 受益人各類所得資料 (一般)

20120203 304 205 206 207 208 209 210 211 212 213 214 215 216 217 218 219 220 221 222 223 224 225 226 227 228 229 230 231 232 233 234 235 236 237 238 239 240 241 242 243 244 245 246 247 248 249 250

(二)各欄項內容及審核原則說明如下：

- 1.資料年度：3位數字，民國年，填入該年度申報資料，如98年度填098。
- 2.稽徵機關代號：參見【第二章・第一節・參、作業規定・三、所得資料・(二)各欄項內容及審核原則】相同名稱欄項規定。
- 3.申報別：人工申報填【1】。
- 4.流水號：5位數字，固定放空白。
- 5.註記：固定為【8】。
- 6.受益人序號：6位數字，受益人序號為01請填入000001，受益人序號02請填入000002依此類推。
- 7.程式執行標籤：1位文數字，固定放空白。
- 8.信託扣繳單位統一編號：為8位數字。
- 9.受益人統一編（證）號：10位文數字，檢查方法請參考附件6、附件7。
- 10.營利所得：以元為單位，14位數字，不足位數左邊補零。
- 11.營利所得已扣繳稅款或可扣抵稅額：以元為單位，14位數字，不足位數左邊補零。
- 12.利息所得：以元為單位，14位數字，不足位數左邊補零。
- 13.利息所得已扣繳稅款：以元為單位，14位數字，不足位數左邊補零。
- 14.租賃所得及權利金所得：以元為單位，14位數字，不足位數左邊補零。
- 15.租賃所得及權利金所得已扣繳稅款：以元為單位，14位數字，不足位數左邊補零。
- 16.空白：14位文數字。
- 17.財產交易所得一個人—私募基金受益憑證：以元為單位，14位數字，不足位數左邊補零。
- 18.財產交易所得一個人—其他：以元為單位，14位數字，不足位數左邊補零。
- 19.競技、競賽及機會中獎獎金：以元為單位，14位數字，不足位數左邊補零。
- 20.競技、競賽及機會中獎獎金已扣繳稅款：以元為單位，14位數字，不足位數左邊補零。
- 21.其他所得：以元為單位，14位數字，不足位數左邊補零。
- 22.受益人姓名／名稱：12位文數字（6個中文字）。
- 23.財產交易所得—營利事業—證券、期貨交易所得：以元為單位，14位數字，不足位數左邊補零。
- 24.財產交易所得—營利事業—其他：以元為單位，14位數字，不足位數左邊補零。
- 25.空白：4位文數字。

(一)檔案格式圖：

[illegible]

9(14)	X(12)	X(32)
其他所得 國外已納 所得稅額	受益人姓名/名稱 (6個中文字)	空白

(二)各欄項內容及審核原則說明如下：

- 1.資料年度：3位數字，民國年，填入該年度申報資料，如98年度填098。
- 2.稽徵機關代號：參見【第二章・第一節・參、作業規定・三、所得資料・(二)各欄項內容及審核原則】相同名稱欄項規定。
- 3.申報別：人工申報填【1】。
- 4.流水號：5位數字，固定放空白。
- 5.註記：固定為【F】。
- 6.受益人序號：6位數字，受益人序號為01請填入000001，受益人序號02請填入000002依此類推。
- 7.程式執行標籤：1位文數字，固定放空白。
- 8.信託扣繳單位統一編號：為8位數字。
- 9.受益人統一編（證）號：10位文數字，檢查方法請參考附件6、附件7。
- 10.營利所得：以元為單位，14位數字，不足位數左邊補零。
- 11.營利所得-國外已納所得稅額：以元為單位，14位數字，不足位數左邊補零。
- 12.利息所得：以元為單位，14位數字，不足位數左邊補零。
- 13.利息所得-國外已納所得稅額：以元為單位，14位數字，不足位數左邊補零。
- 14.租賃所得及權利金所得：以元為單位，14位數字，不足位數左邊補零。
- 15.租賃所得及權利金所得-國外已納所得稅額：以元為單位，14位數字，不足位數左邊補零。
- 16.財產交易所得：以元為單位，14位數字，不足位數左邊補零，允許有正負號，正負號在最後1位數表示：
 - (1)正數：正常之0~9
 - (2)負數：以{, J, K, L, M, N, O, P, Q, R分別表示-0~-9。
- 17.財產交易所得-國外已納所得稅額：以元為單位，14位數字，不足位數左邊補零。
- 18.競技、競賽及機會中獎獎金：以元為單位，14位數字，不足位數左邊補零。
- 19.競技、競賽及機會中獎獎金-國外已納所得稅額：以元為單位，14位數字，不足位數左邊補零。
- 20.其他所得：以元為單位，14位數字，不足位數左邊補零。
- 21.其他所得-國外已納所得稅額：以元為單位，14位數字，不足位數左邊補零。
- 22.受益人姓名／名稱：12位文數字（6個中文字）。
- 23.空白：32位文數字。

六 受益人各類所得資料（大陸地區來源所得，不含香港及澳門來源所得）：

（一）檔案格式圖：

財政資訊中心		系統說明文件												
磁帶/磁碟格式圖(Input / Output Layout)		版別(Revision):												
		日期(Date): 103.11.01												
		頁次(Page): 1 共(09) 1												
系統名稱(System Name):綜合所得稅各類所得申報書資料建檔系統														
系統代號(System Code): IIC														
受益人各類所得資料(大陸地區來源所得，不含香港及澳門來源所得)														
檔案名稱: 澳門來源所得														
密度: 每吋 6250 字 紀錄長度: 250 字 每段長度: 9000 字 每段紀錄數: 36 格式編號: IICF013 檔案結構: SHQ														
X(3)	X	X(8)	X	9(6)	X	X(8)	X(10)	9(14)	9(14)	9(14)	9(14)	9(14)	9(14)	9(14)
資料年度	機關別	收件編號	機申流水號	受益人戶號	信託扣繳單位統編號	受益人統一編(證)號	大陸地區登利所得	大陸地區營利所得已納所得稅額	大陸地區利息所得	大陸地區利息所得已納所得稅額	大陸地區競技、競賽及機會中獎獎金	大陸地區競技、競賽及機會中獎獎金已納所得稅額	大陸地區其他所得	大陸地區其他所得已納所得稅額
01 02 03 04 05 06 07 08 09 10 11 12 13 14 15 16 17 18 19 20 21 22 23 24 25 26 27 28 29 30 31 32 33 34 35 36 37 38 39 40 41 42 43 44 45 46 47 48 49 50 51 52 53 54 55 56 57 58 59 60 61 62 63 64 65 66 67 68 69 70 71 72 73 74 75 76 77 78 79 80 81 82 83 84 85 86 87 88 89 90 91 92 93 94 95 96 97 98 99 100														
G 受益人大陸地區來源所得，不含香港及澳門來源所得														
9(14)		9(14)		X(14)		9(14)		9(14)		9(14)		9(14)		9(14)
大陸地區租賃所得及權利金所得已納所得稅額		大陸地區租賃所得及權利金所得已納所得稅額		大陸地區財產交易所得		大陸地區財產交易所得已納所得稅額		大陸地區營利所得已納所得稅額		大陸地區營利所得已納所得稅額		大陸地區競技、競賽及機會中獎獎金		大陸地區其他所得已納所得稅額
9(14)		X(12)		X(32)										
大陸地區其他所得已納所得稅額		受益人姓名/名稱(6個中文字)		空白										
201 202 203 204 205 206 207 208 209 210 211 212 213 214 215 216 217 218 219 220 221 222 223 224 225 226 227 228 229 230 231 232 233 234 235 236 237 238 239 240 241 242 243 244 245 246 247 248 249 250														

(二)各欄項內容及審核原則說明如下：

- 1.資料年度：3位數字，民國年，填入該年度申報資料，如98年度填098。
- 2.稽徵機關代號：參見【第二章・第一節・參、作業規定・三、所得資料・(二)各欄項內容及審核原則】相同名稱欄項規定。
- 3.申報別：人工申報填【1】。
- 4.流水號：5位數字，固定放空白。
- 5.註記：固定為【G】。
- 6.受益人序號：6位數字，受益人序號為01請填入000001，受益人序號02請填入000002依此類推。
- 7.程式執行標籤：1位文數字，固定放空白。
- 8.信託扣繳單位統一編號：為8位數字。
- 9.受益人統一編（證）號：10位文數字，檢查方法請參考附件6、附件7。
- 10.大陸地區營利所得：以元為單位，14位數字，不足位數左邊補零。
- 11.大陸地區營利所得-已納所得稅額：以元為單位，14位數字，不足位數左邊補零。
- 12.大陸地區利息所得：以元為單位，14位數字，不足位數左邊補零。
- 13.大陸地區利息所得-已納所得稅額：以元為單位，14位數字，不足位數左邊補零。
- 14.大陸地區租賃所得及權利金所得：以元為單位，14位數字，不足位數左邊補零。
- 15.大陸地區租賃所得及權利金所得-已納所得稅額：以元為單位，14位數字，不足位數左邊補零。
- 16.大陸地區財產交易所得：以元為單位，14位數字，不足位數左邊補零，允許有正負號，正負號在最後1位數表示：
 - (1)正數：正常之0~9
 - (2)負數：以J, K, L, M, N, O, P, Q, R分別表示-0~-9。
- 17.大陸地區財產交易所得-已納所得稅額個人：以元為單位，14位數字，不足位數左邊補零。
- 18.大陸地區競技、競賽及機會中獎獎金：以元為單位，14位數字，不足位數左邊補零。
- 19.大陸地區競技、競賽及機會中獎獎金-已納所得稅額：以元為單位，14位數字，不足位數左邊補零。
- 20.大陸地區其他所得：以元為單位，14位數字，不足位數左邊補零。
- 21.大陸地區其他所得-已納所得稅額：以元為單位，14位數字，不足位數左邊補零。
- 22.受益人姓名／名稱：12位文數字（6個中文字）。
- 23.空白：32位文數字。

七 受益人各類所得資料（證券交易所得，受益人為個人）：

（一）檔案格式圖：

財政資訊中心		系統說明文件	
磁帶/磁碟格式圖(Input / Output Layout)		版別(Revision):	
		日期(Date): 102.11.01	
		頁次(Page): 1 共(00) 1	
系統名稱(System Name):綜合所得稅各類所得申報書資料建檔系統			
系統代號(System Code): IIC			

檔案名稱：受益人各類所得資料(證券交易所得，受益人為個人) 密度：每吋 6250 字 紀錄長度： 250 字 每段長度： 9000 字 每段紀錄數： 36 格式編號： IICF012 檔案結構： SEQ

X(3)	X	X(8)	X	9(6)	X	X(8)	X	X(10)	9(14)	9(14)	9(14)	9(14)	X(12)
資料年度	機帶識別	收件編號	流水號	受益人字號	信託扣繳單位統一編號	受益人統一編號(證)號	與櫃股票	初次上市、上櫃前取得，102年1月1日以後初次上市、上櫃之股票	其他	未上市、未上櫃及未登錄興櫃之公司股票、證書或憑證	空白		

↓受益人證券交易所得

X(12)		X(12)	X(32)
空白	受益人姓名/名稱 (6個中文字)	空白	

0101020304050607080910111213141516171819202122232425262728293031323334353637383940414243444546474849505152535455565758596061626364656667686970717273747576777879808182838485868788899091929394959697989900

X(12)	
空白	

(二)各欄項內容及審核原則說明如下：

- 1.資料年度：3位數字，民國年，填入該年度申報資料，如98年度填098。
- 2.稽徵機關代號：參見【第二章・第一節・參、作業規定・三、所得資料・(二)各欄項內容及審核原則】相同名稱欄項規定。
- 3.申報別：人工申報填【1】。
- 4.流水號：5位數字，固定放空白。
- 5.註記：固定為【P】。
- 6.受益人序號：6位數字，受益人序號為01請填入000001，受益人序號02請填入000002依此類推。
- 7.程式執行標籤：1位文數字，固定放空白。
- 8.信託扣繳單位統一編號：為8位數字。
- 9.受益人統一編（證）號：10位文數字，檢查方法請參考附件6、附件7。
- 10.興櫃股票：以元為單位，14位數字，不足位數左邊補零。
- 11.初次上市、上櫃前取得，102年1月1日以後初次上市、上櫃之股票：以元為單位，14位數字，不足位數左邊補零。
- 12.其他：以元為單位，14位數字，不足位數左邊補零。
- 13.未上市、未上櫃及未登錄興櫃之公司股票、證書或憑證：以元為單位，14位數字，不足位數左邊補零。
- 14.空白：112位數字。
- 15.受益人姓名／名稱：12位文數字（6個中文字）。
- 16.空白：32位文數字。

八、注意事項：

- (一)所得資料檔案檔名統一為：IICTR+「.」+信託扣繳單位統一編號（8位）+「.」+民國年度（3位）。例：IICTR.00000108.096。
- (二)受託人移送所得資料檔案時，請一併填寫信託受託人媒體檔案遞送單（附件10之2），並於遞送單資料名稱、資料年月及件數欄位分別清楚註明各該年度委託人及受益人資料件數。若同一受託人送件多個信託扣繳單位時，請加填信託受託人媒體檔案遞送單申報單位明細表（附件12）。
- (三)同一受託人同時申報多個信託扣繳單位時，可將各信託扣繳單位所得資料檔案存放在同一磁片或光碟片中，但應分別依各信託扣繳單位統一編號存檔。
- (四)本表另採媒體申報者，需影印信託受託人媒體檔案遞送單第1聯，黏貼於人工申報之信託所得申報書第3頁上，併信託所得申報書向所在地國稅局分局、稽徵所辦理申報，稽徵機關收件時於遞送單第3聯核章，交申報單位收執。
- (五)所得資料檔案審核作業：稽徵機關於收件後迅速辦理資料審核作業，如有異常即產出審核異常清單退請原申報單位查對更正後，於2週內將更正後之所得資料檔案併同信託受託人媒體檔案遞送單或申報單位明細表移送資料審核退件稽徵單位。

第七節 個人保險給付課稅資料

本節資料專供保險業者依規定檔案格式以媒體申報個人保險給付課稅資料，俾利將媒體檔案直接送財資中心彙檔。

壹、申報作業程序

課稅資料檔案申報地點	保險業者所在地國稅局分局、稽徵所或服務處
課稅資料檔案申報時間	每年2月底前（如遇例假日順延之）
課稅資料檔案申報時檢附之資料	1．個人保險給付課稅資料檔案 2．媒體檔案遞送單

貳、申報程序

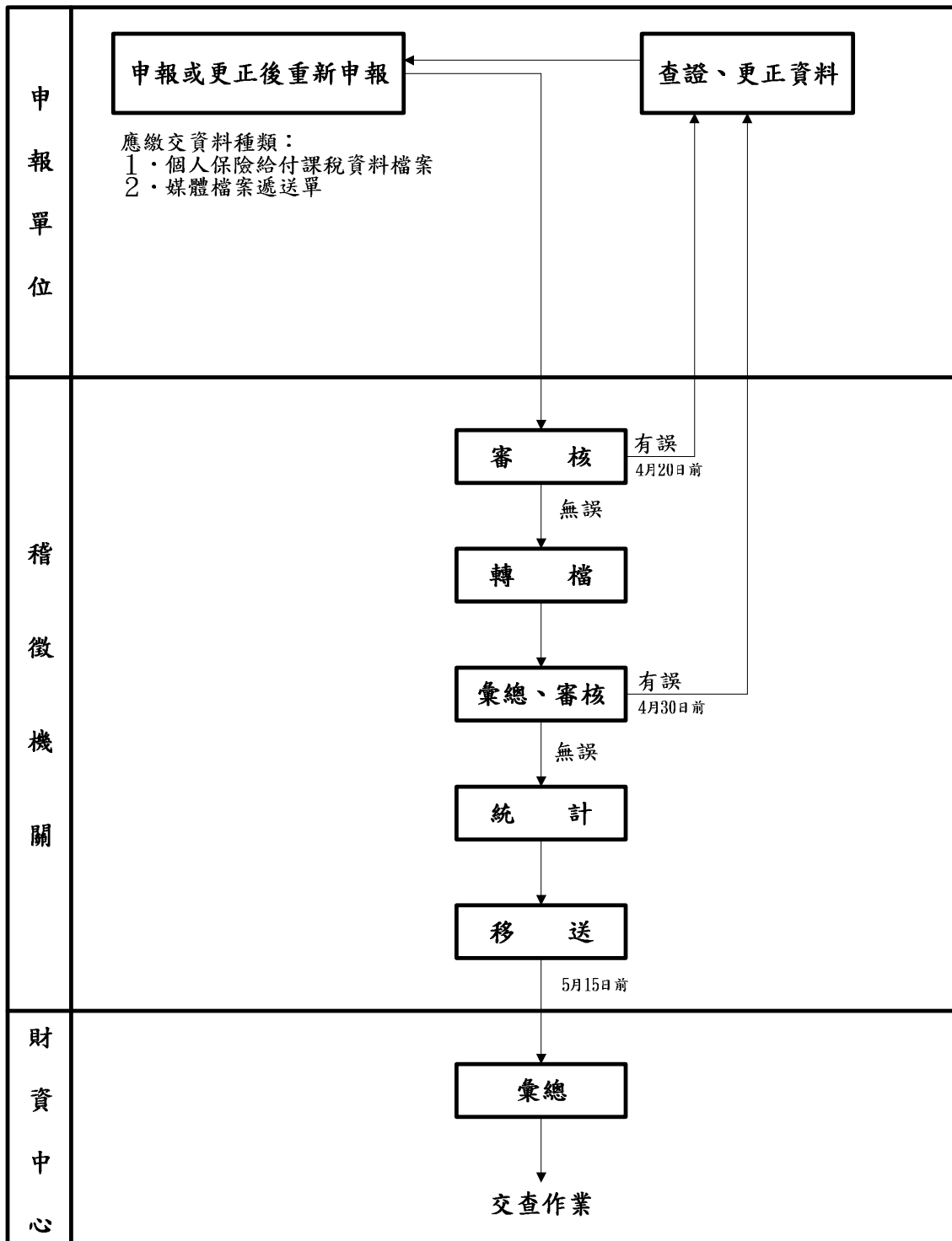

參、作業規定

一、個人保險給付課稅資料檔案內應包含以下資料：

(一)個人保險給付課稅資料

(二)保險業者基本資料

二、磁片、光碟片格式如下：（詳細規格參見第一章・柒）

(一)檔案格式圖：

系統名稱(System Name):綜合所得稅非扣繳資料建檔作業系統		系統代號(System Code): INC	
財政資訊中心		磁帶/磁碟格式圖(Input / Output Layout)	
系統說明文件		版別(Revision): 日期(Date): 102.11.01 頁次(Page): 1 共(Of) 1	

密度: 每吋 62.50 字 紅線長度: 200 字 每段長度: 4000 字 每段紅線數: 20 格式編號: IMC1003 檔案結構: SEQ

險種類別		流水號	保險給付單位統一編號	格式	受益人統一編號(證)號	請購類別	保單號碼	保險期間始日	給付原因	給付日期	給付金額	總誤差註記	要保人統一編號(證)號	受益人姓名(10個中文字)
檔案編號														
X(19)				X(N2)	X(10)	X	X(20)	X(7)	X(2)	X(7)	9(10)	X	X(10)	X(20)

- A. 受益人統一編制賬戶給出錯誤
- B. 受益人無法從查詢

N(20)	N(60)	N(20)	N(6)	N(4)
受益人姓名 (10個中文字)	受益人地址 (30個中文字)	要保人姓名 (10個中文字)	空白	檔案 製作 日期

(二)各欄項內容及審核原則說明如下：

- 1.稽徵機關代號：參見【第二章・第一節・參、作業規定・三、所得資料・(二)各欄項內容及審核原則】相同名稱欄項規定。
- 2.流水號：第 1、2 位固定為【IN】，第 3 位至第 8 位為數字（申報單位統一編號相同時流水號不可重複）。
- 3.保險給付單位統一編號：為 8 位數字，（檢查方法如附件 7，但扣繳單位統一編號小於 00000206 者，一律剔除不進檔）。
- 4.資料區分：固定為【8】。
- 5.格式：2 位文數字，固定為【78】。
- 6.受益人統一編（證）號：10 位文數字，檢查方法請參考下列說明及附件 6、附件 7。
 - (1)受益人如為本國個人（證號別為 0）或非屬居住者之本國個人（證號別為 9）：參見【第二章・第一節・參、作業規定・三、所得資料・(二)各欄項內容及審核原則】相同證號別規定。
 - (2)受益人如為在中華民國境內住滿 183 天之外僑或大陸地區人民（證號別為 3）：參見【第二章・第一節・參、作業規定・三、所得資料・(二)各欄項內容及審核原則】相同證號別規定。
 - (3)受益人如為在中華民國境內未住滿 183 天之大陸地區人民（證號別為 5）：參見【第二章・第一節・參、作業規定・三、所得資料・(二)各欄項內容及審核原則】相同證號別規定。
 - (4)受益人如為在中華民國境內未住滿 183 天之外僑（證號別為 7）：參見【第二章・第一節・參、作業規定・三、所得資料・(二)各欄項內容及審核原則】相同證號別規定。
- 7.證號別：1 位數字（應在下列範圍內，不允許空白；未輸入者，一律剔除不進檔），說明如下：
 - 【0】受益人為本國個人。
 - 【3】受益人為在中華民國境內住滿 183 天之外僑或大陸地區人民。
 - 【5】受益人為在中華民國境內未住滿 183 天之大陸地區人民。
 - 【7】受益人為在中華民國境內未住滿 183 天之外僑。
 - 【9】所得人為非屬居住者之本國個人。
- 8.保單號碼：20 位文數字，不足位數右邊補空白。
- 9.保險期間開始日：年 3 位數字，月、日各 2 位數字。
- 10.給付原因：2 位數字，說明如下：
 - 【01】死亡給付。
 - 【02】非死亡給付。
- 11.給付日期：年 3 位數字，月、日各 2 位數字。
- 12.給付金額：以元為單位，10 位數字，不足位數左邊補零。不可為負值。
- 13.錯誤註記：1 位文數字，說明如下：
 - 【A】所得人統一編（證）號邏輯檢查不符，經與所得人身分證、戶口名簿、居留證或旅行證核對後確實相同無誤者。
 - 【B】所得人統一編（證）號邏輯檢查不符，所得人離職他去無從查對者。

空白：所得人統一編（證）號邏輯檢查無誤。

- 14.要保人統一編（證）號：10位文數字，檢查方法請參考受益人統一編（證）號之說明。
- 15.受益人中文姓名：20位文數字（10個中文字）。若姓名欄不夠用，請截取前10個中文字。若外僑無中文姓名時，應將護照上英文姓名前10個字以全型文字鍵入。
- 16.受益人中文地址：60位文數字（30個中文字）。若位址欄不夠用，請省略【鄰】、【里】之部分。原則上地址均應為戶籍地址。
- 17.要保人中文姓名：20位文數字（10個中文字）。若姓名欄不夠用，請截取前10個中文字。若外僑無中文姓名時，應將護照上英文姓名前10個字以全型文字鍵入。
- 18.空白：6位文字。
- 19.檔案製作日期：月、日各2位數字。

頁次(Page): 1 共(Of) 1

磁帶/磁碟格式圖(Input/Output Layout)

系統代號(System Code): INC

檔案結構: SEQ
檔案編號: IMCL006
格式編號: 20
每段記錄數: 4000
字 每段長度: 200
字 記錄長度: 6250
密度: 每吋

X(19)			X(40)		X(52)	
檔案編號			保險給付單位名稱 (20個中文字)		保險給付單位地址 (26個中文字)	
流水號	保險給付單位 統一編號					
縣市別	資料區分					

固定為4

(一)檔案格式圖：

N(52)	N(20)	N(20)	N(15)	N(30)	N(3)
保險給付單位地址 (26個中文字)	聯絡人姓名 (10個中文字)	負責人姓名 (10個中文字)	聯絡人電話	保險給付單位 電子郵件信箱帳號	空白

(二)各欄項內容及審核原則說明如下：

- 1.稽徵機關代號：參見【第二章・第一節・參、作業規定・三、所得資料・(二)各欄項內容及審核原則】相同名稱欄項規定。
- 2.流水號：固定為8位空白。
- 3.保險給付單位統一編號：8位數字。
- 4.資料區分：固定為【4】。
- 5.保險給付單位名稱：40位文數字(20個中文字)。
- 6.保險給付單位地址：52位文數字(26個中文字)。
- 7.聯絡人姓名：20位文數字(10個中文字)。
- 8.負責人姓名：20位文數字(10個中文字)。
- 9.聯絡人電話：15位文數字。
- 10.保險給付單位電子郵件信箱帳號：30位文數字。
- 11.空白：3位文數字。

五、注意事項：

- (一)個人保險給付課稅資料檔案檔名統一為：INCIN+「.」+保險業者統一編號(8位)+「.」+民國年度(3位)。例：INCIN.00000108.094。同一申報單位之分支機構，務必以總公司統一編號合併申報。
- (二)保險業者移送所得資料檔案時，請一併填寫保險業者媒體檔案遞送單(附件10之2)，並於遞送單資料名稱、資料年月及件數欄位分別清楚註明各該年度受益人資料件數。
- (三)個人保險給付課稅資料檔案審核作業：稽徵機關於收件後迅速辦理資料審核作業，如有異常即產出審核異常清單退請原申報單位查對更正後，於2週內將更正後之個人保險給付課稅資料檔案併同保險業者媒體檔案遞送單移送資料審核退件稽徵機關。

第八節 個人一時貿易資料

本節資料專供申報單位依規定檔案格式以媒體申報個人一時貿易資料，俾利將媒體檔案直接送財資中心彙檔。

壹、申報作業程序

課稅資料檔案申報地點	申報單位所在地財政部各地區國稅局分局、稽徵所或服務處
課稅資料檔案申報時間	每單月份 15 日前（如遇例假日順延之）
課稅資料檔案申報時檢附之資料	1．個人一時貿易資料檔案 2．媒體檔案遞送單 3．個人一時貿易資料申報書

貳、申報程序

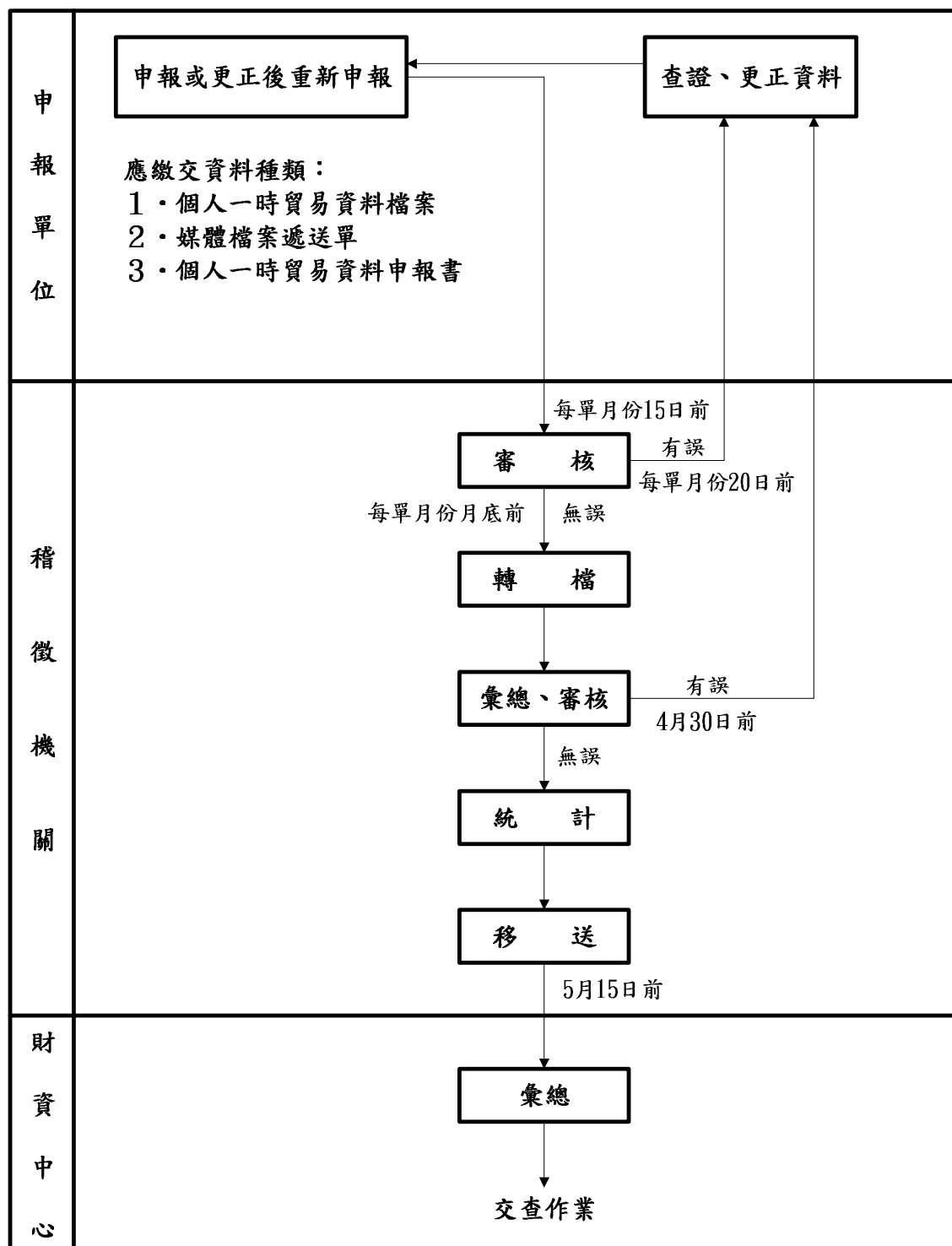

參、作業規定

一、個人一時貿易資料檔案內應包含以下資料：

(一)申報單位基本資料

(二)個人一時貿易資料

二、磁片、光碟片格式如下：（詳細規格參見第一章・柒）

財政資訊中心		系統說明文件	
		版別(Revision):	
		日期(Date): 102.11.01	
頁次(Page): 1 共(01) 1			
系統名稱(System Name):綜合所得稅非扣繳資料建檔系統			
系統代號(System Code): INC			

檔案名稱: 申報單位基本資料 密度: 每吋 6250 字 紀錄長度: 200 字 每段紀錄數: 4000 字 每段紀錄數: 20 格式編號: INC004 檔案結構: SEQ

X(14)		X(6)	X	X(36)	X(12)	X(52)
檔案編號		申報單位統一編號		申報單位名稱 (8個中文字)		負責人 (6個中文字)
機關別		申報單位統一編號		申報單位名稱 (8個中文字)		申報單位地址 (26個中文字)
年度		申報單位統一編號		申報單位名稱 (8個中文字)		申報單位地址 (26個中文字)

流水號固定為8位空白
固定為*

X(77)	
申報單位地址 (26個中文字)	
空白	

三、申報單位基本資料：
(一)檔案格式圖：

(二)各欄項內容及審核原則說明如下：

- 1.檔案編號：14位文數字，第1位至第3位為純數字（年度），第4位為英文字母（縣市代號），第5位至第6位為申報單位所在地之國稅局分局、稽徵所或服務處代號（應在附件2之1～附件2之5之範圍內），第7位至第14位（流水號）固定為8位空白。
- 2.申報單位統一編號：8位純數字。
- 3.資料區分：固定為*。
- 4.申報單位名稱：36位文數字（18個中文字）。
- 5.負責人：12位文數字（6個中文字）。
- 6.申報單位地址：52位文數字（26個中文字）。
- 7.空白：77位文數字。

四個人一時貿易資料：
(一)檔案格式圖：

X(80)		9(10)9(2)	9(10)	9(10)	9(7)	N	X(24)	N	X(10)
銷售人地址 (40個中文字)		單價	數量	總銷售額	買受日期	買受原因	買受貨物名稱 (12個中文字)	銷售金額或貨物價值	空白

1・進貨
2・其他

1・屬銷售金額採買
2・其他

0・本國個人
3・在中華民國居住滿8天之外僑及大陸地區人士
5・在中華民國居住未滿8天之大陸地區個人

X(14)			X(8)		X(10)		X(12)		X(80)	
檔案編號			申報單位統一編號		銷售人統一編號 (證)號		銷售人姓名		銷售人地址 (40個中文字)	
機關別		流水號		證別						
年度	機關別									
01	02	03	04	05	06	07	08	09	10	11
12	13	14	15	16	17	18	19	20	21	22
23	24	25	26	27	28	29	30	31	32	33
34	35	36	37	38	39	40	41	42	43	44
45	46	47	48	49	50	51	52	53	54	55
56	57	58	59	60	61	62	63	64	65	66
67	68	69	70	71	72	73	74	75	76	77
78	79	80	81	82	83	84	85	86	87	88
89	90	91	92	93	94	95	96	97	98	99
00										

檔案名稱：個人一時貿易資料 密度：每吋 6250 字 紀錄長度： 200 字 每段長度： 4000 字 每段紀錄數： 20 格式編號： INCF004 檔案結構： SEQ

系統名稱(System Name):綜合所得稅非扣繳資料建檔系統		系統代號(System Code): INC	
財政資訊中心		磁帶/磁碟格式圖(Input / Output Layout)	系統說明文件
			版別(Revision):
			日期(Date): 102.11.01
		頁次(Page): 1 共(01) 1	

(二)各欄項內容及審核原則說明如下：

- 1.檔案編號：14位文數字，第1位至第3位為純數字（年度），第4位為英文字母（縣市代號），第5位至第6位為申報單位所在地之國稅局分局、稽徵所或服務處代號（應在附件2之1～附件2之5之範圍內），第7位為資料流水號之第1位，為純數字（0：媒體申報），第8位至第9位為貨物銷售月份，第10位至第14位為5位純數字，為資料流水號，不足位時請左補零（申報單位統一編號相同時流水號不可重複）。
- 2.申報單位統一編號：8位純數字。
- 3.銷售人統一編（證）號：10位文數字，檢查方法請參考下列說明及附件6、附件7。
 - (1)所得人如為本國個人（證號別為0）：參見【第二章・第一節・參、作業規定・三、所得資料・(二)各欄項內容及審核原則】相同證號別規定。
 - (2)所得人如為在中華民國境內住滿183天之外僑或大陸地區人民（證號別為3）：參見【第二章・第一節・參、作業規定・三、所得資料・(二)各欄項內容及審核原則】相同證號別規定。
 - (3)所得人如為在中華民國境內未住滿183天之大陸地區人民（證號別為5）：參見【第二章・第一節・參、作業規定・三、所得資料・(二)各欄項內容及審核原則】相同證號別規定。
- 4.證號別：1位數字（應在下列範圍內，不允許空白；未輸入者，一律剔除不進檔），說明如下：
 - 【0】所得人為本國個人。
 - 【3】所得人為在中華民國境內住滿183天之外僑或大陸地區人民。
 - 【5】所得人為在中華民國境內未住滿183天之大陸地區人民。
- 5.銷售人姓名：12位文數字（6個中文字）。若姓名欄不夠用，請截取前6個中文字。若外僑無中文姓名時，應將護照上英文姓名前6個字以全型文字鍵入。
- 6.銷售人地址：80位文數字（40個中文字）。若位址欄不夠用，請省略【鄰】、【里】之部分。若外僑或大陸地區人民無中文地址時應將僱主地址鍵入。原則上地址均應為戶籍地址。
- 7.單價：10位整數，2位小數。
- 8.數量：10位數字。
- 9.總銷售額：10位數字。
- 10.買受日期：7位數字（年3位數字，月、日各2位數字）。
- 11.買受原因：1位數字（應在下列範圍內，不允許空白；未輸入者，一律剔除不進檔），說明如下：
 - 【1】進貨。
 - 【2】其他。
- 12.買受貨物名稱：24位文數字（12個中文字）。
- 13.銷售金飾珠寶註記：1位數字（應在下列範圍內，不允許空白；未輸入者，一律剔除不進檔），說明如下：
 - 【1】屬銷售金飾珠寶。

【2】其他。

14.空白：1 0 位文數字。。

四注意事項：

(一)審核與註記：媒體資料在移送該稽徵機關前，各相關資料務必詳予審核，俟完全無誤後再移送該管稽徵機關。

1.縣市別：應在本作業要點附件 2 之 1～附件 2 之 5 之範圍內。

2.稽徵機關代號：應在附件 2 之 1～附件 2 之 5 之範圍內。

3.流水號（申報單位基本資料）：固定為 8 位空白。

4.流水號（個人一時貿易資料）：應為 8 位數字，申報單位統一編號相同時流水號不得重複。流水號之第一位務必固定為「0」。

5.中文欄位之第 1 個位元及各中文字間均不得有半型空白，中文欄位內之英數字及符號應採全型字元。

6.申報單位基本資料與個人一時貿易資料記錄應合併成 1 個檔案，且第 1 筆資料記錄需置放申報單位基本資料。

(二)檔案移送：

1.媒體資料檔案名稱統一為：申報單位統一編號（8 位）+「.」+申報月份（2 位）+「.」+民國年度（3 位）。例：00000108.12.097。

2.請先於財政部各地區國稅局網站下載審核程式，自行審核無誤後，填寫媒體遞送單 1 式 3 聯（格式如附件 10）請依式印製填送。並於遞送單上註明檔名、申報單位名稱及詳細說明檔案相關資料，於每單月份 15 日前送交所屬分局、稽徵所或服務處（如遇例假日順延之）。各稽徵機關應將建檔完成之媒體申報資料，彙總錄製成一個所得檔案，依財資中心排定時程移送彙檔。

第九節 海外所得資料或大陸地區來源所得（非信託案件）

本節資料專供資料提供單位依規定檔案格式提供海外所得或大陸地區來源所得資料（非信託案件）媒體檔案，俾利轉檔送財資中心彙檔。

壹、資料提供作業程序

所得資料檔案提供地點	財政部各地區國稅局分局、稽徵所或服務處
所得資料檔案提供時間	每年 2 月底前（如遇例假日順延之）
所得資料檔案提供時檢附之資料	1．海外所得 <u>或大陸地區來源所得</u> 資料（非信託案件）檔案 2．媒體檔案遞送單

貳、資料提供程序

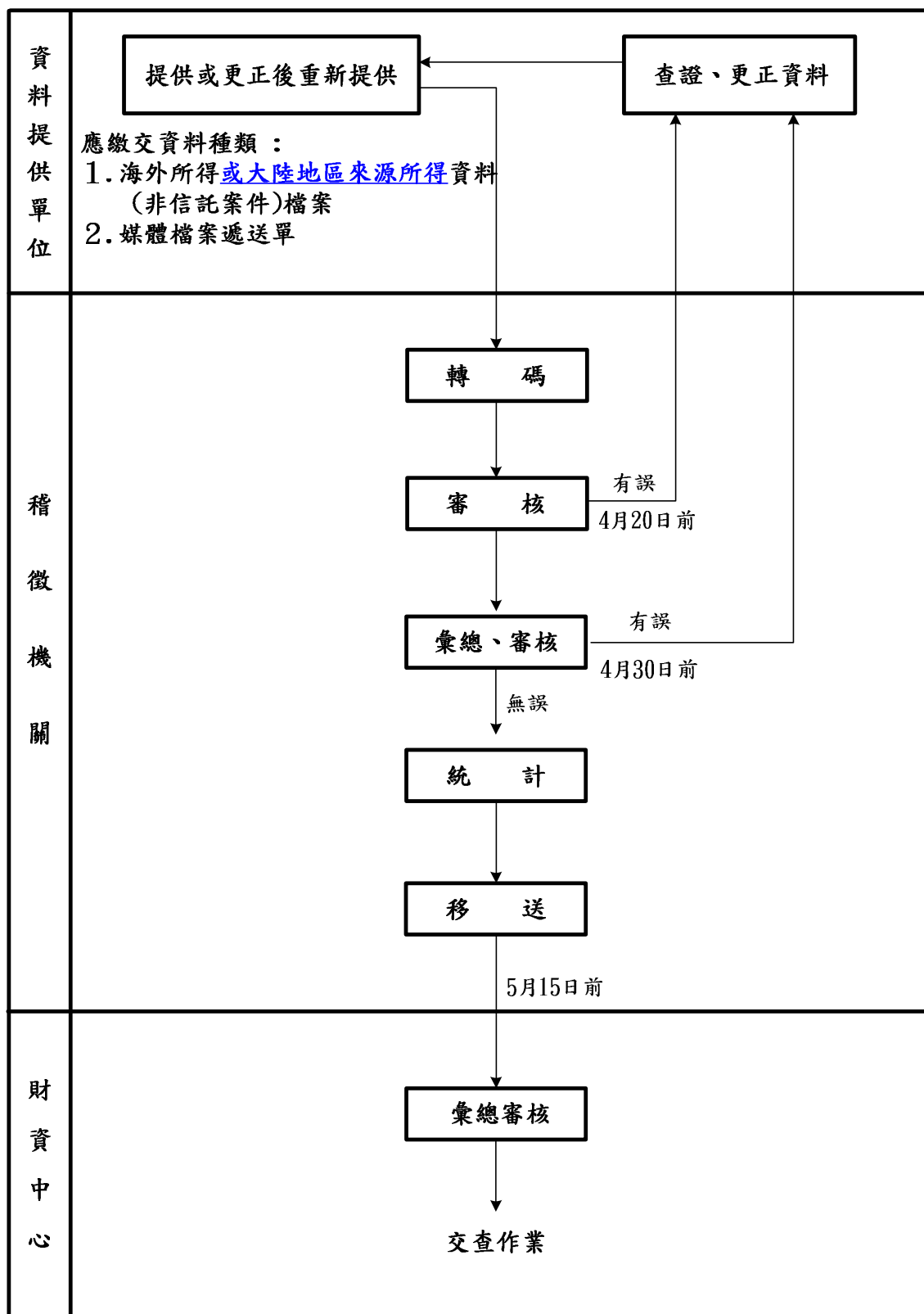

參、作業規定：

一、所得資料檔案內應包括以下資料：

海外所得或大陸地區來源所得資料（非信託案件）

二、磁片、光碟片格式如下：（詳細規格參見第一章・柒）

記錄長度：200字（每個中文字占2 BYTES）。

固定為【SR】
或【HR】

(二)各欄項內容及審核原則說明如下：

- 1.稽徵機關代號：參見【第二章・第一節・參、作業規定・三所得資料・(二)各欄項內容及審核原則】相同名稱欄項規定。
- 2.流水號：8位數字（資料提供單位統一編號相同時流水號不可重複）。
- 3.資料提供單位統一編號：為8位數字（檢查方法如附件7）。
- 4.註記：固定為1位空白
- 5.格式：2位文數字，為所得格式代號，說明如下：
 - 【50】薪資所得
 - 【71】營利所得
 - 【72】執行業務所得
 - 【73】利息所得
 - 【74】租賃及權利金所得
 - 【75】自力耕作、漁、牧、林、礦所得
 - 【76】財產交易所得
 - 【77】其他所得
 - 【91】競技、競賽及機會中獎獎金
 - 【93】退職所得
- 6.所得人統一編（證）號：10位文數字，檢查方法請參考下列說明及附件6、附件7。
 - (1)所得人如為本國個人（證號別為0）或非屬居住者之本國個人（證號別為9）：參見【第二章・第一節・參、作業規定・三所得資料・(二)各欄項內容及審核原則】相同證號別規定。
 - (2)所得人如為事業團體（證號別為1）：參見【第二章・第一節・參、作業規定・三所得資料・(二)各欄項內容及審核原則】相同證號別規定。
 - (3)所得人如為在中華民國境內住滿183天之外僑或大陸地區人民（證號別為3）：參見【第二章・第一節・參、作業規定・三所得資料・(二)各欄項內容及審核原則】相同證號別規定。
 - (4)所得人如為在中華民國境內未住滿183天之大陸地區人民（證號別為5）：參見【第二章・第一節・參、作業規定・三所得資料・(二)各欄項內容及審核原則】相同證號別規定。
 - (5)所得人如為在中華民國境內未住滿183天之外僑（證號別為7）：參見【第二章・第一節・參、作業規定・三所得資料・(二)各欄項內容及審核原則】相同證號別規定。
- 7.證號別：1位文數字（應在下列範圍內，不允許空白；未輸入者，一律剔除不進檔），說明如下：
 - 【0】所得人為本國個人。
 - 【1】所得人為事業團體。
 - 【3】所得人為在中華民國境內住滿183天之外僑或大陸地區人民。
 - 【5】所得人為在中華民國境內未住滿183天之大陸地區人民。
 - 【7】所得人為在中華民國境內未住滿183天之外僑。
 - 【9】所得人為非屬居住者之本國個人。

8. 所得額：以元為單位，10 位數字，不足位數左邊補零。除財產交易所得可為負值外（若為負值，第一位置負號－），其餘所得類別皆不可為負值。
9. 國外或大陸地區已納所得稅額：以元為單位，10 位數字，不足位數左邊補零，不可為負值。
10. 所得來源單位統一編號：為 8 位數字（檢查方法如附件 7）或為 8 位空白。
11. 空白：1 位文數字。
12. 支領所得起日：7 位數字，為該筆所得該年度支領所得期間起日。（所得為【50】薪資所得時為必要欄位）
13. 支領所得迄日：7 位數字，為該筆所得該年度支領所得期間迄日。（所得為【50】薪資所得時為必要欄位）
14. 錯誤註記：1 位文數字，說明如下：
 - 【A】所得人統一編（證）號邏輯檢查不符，經與所得人身分證、戶口名簿、居留證或旅行證核對後確實相同無誤者。
 - 【B】所得人統一編（證）號邏輯檢查不符，所得人他去無從查對者。空白：所得人統一編（證）號邏輯檢查無誤。
15. 所得給付年度：3 位數字，為該筆所得課稅年度（民國年）。
16. 所得人姓名：12 位文數字（6 個中文字）。若姓名欄不夠用，請截取前 6 個中文字。若外僑無中文姓名時，應將護照上英文姓名前 6 個字以全型文字鍵入。
17. 所得人中文地址：60 位文數字（30 個中文字）。若位址欄不夠用，請省略【鄰】、【里】之部分。若外僑無中文地址時應將僱主地址鍵入。原則上地址均應為戶籍地址。
18. 海外所得來源國別：20 位文數字（10 個中文字）。（所得為【50】薪資所得時為必要欄位）
19. 債券代號：10 位文數字或為 10 個空白。
20. 債券名稱：12 位文數字（6 個中文字）或為 12 個空白。
21. 所得人所得註記：大陸地區來源所得（不含香港及澳門來源所得）註記為【HR】，其餘註記為【SR】。
22. 檔案製作日期：月、日各 2 位數字。

五注意事項：

(一)媒體資料檔案名稱統一為：INCSR+「•」+資料提供單位統一編號（8位）+「•」+民國年度（3位）。例：INCSR.00000108.099。

(二)中文欄位之第1個位元及各中文字間均不得有半型空白，中文欄位內之英數字及符號應採全型字元。中文姓名之間請勿以全型空白或2個半型空白來區隔。中文前後之前置字元、結束字元均應去除。位址欄前3個中文字應為郵遞區號，或全國各縣市鄉鎮名稱。

(三)檔案中之英文字母一律為大寫：

如：不寫a，應寫A。

非中文欄項內不得有全型空白、全型符號、全型文字、全型數字或中文。

(四)移送所得資料檔案時，請一併填寫媒體檔案遞送單（附件10），並於遞送單上註明檔名、資料提供單位名稱及詳細說明檔案相關資料。

(五)中華民國境內證券集中保管事業機構提供外國發行人在境內發行之利息所得資料，請依本節規定產出所得資料檔案。

第三章 媒體檔案標識及退件

壹、媒體檔案標識之黏貼：

一、媒體磁帶或磁（光碟）片封套正面黏貼「正面外標籤」（如附件 8、格式 1）。標籤上應標註內容如左列：

- (一)「申報單位名稱」：為移送媒體檔案申報單位全銜。
- (二)「所屬稽徵機關名稱」：為申報單位所在地之國稅局分局、稽徵所或服務處代號（詳如附件 2 之 1～附件 2 之 5）。
- (三)「檔案類別」：為中英文合併檔或中英文合併及申報書檔一欄打「V」。
- (四)「序號」及「數量」：
 - 1. 磁帶：如媒體檔案共有 3 卷磁帶，其卷序有 1、2、3，則每卷磁帶除按其卷序分別標註於「卷序號」外，「卷數」均標註「3」，如僅一卷磁帶者，其「卷序號」免填，「卷數」填「1」。
 - 2. 磁（光碟）片：如媒體檔案共有 2 片磁（光碟）片，其片序有 1、2，則每片磁（光碟）片除按其片序分別標註於「片序號」外，「片數」均標註「2」，如僅一片磁（光碟）片者，其「片序號」免填，「片數」填「1」。
- (五)「資料件數」：為媒體檔案之件數。
- (六)「產生日期」：為媒體檔案之產生日期。
- (七)「操作人員姓名」：負責處理產生媒體檔案之操作人員姓名。

二、媒體檔案外殼側面黏貼「外側標籤」（如附件 8、格式 2）。標籤上標註內容如左列：

- (一)「單位名稱」：申報單位之中文名稱。
- (二)「稅別名稱」：資料所屬稅別之名稱。
- (三)「磁帶架號」：應由 1 位縣市別、2 位稽徵機關代號及 3 位流水號共 6 位編成，流水號應由 001 起編（同一申報單位不得有重複編列）。

貳、「媒體檔案遞送單」（如附件 10）之填製。

一、「媒體送件單位」：為移送媒體檔案之申報單位全銜。

二、「媒體收件單位」：係填註收件單位之全銜。

三、「統一編號」：填註申報單位統一編號。

四、「送件日期」：係填註移送媒體檔案之日期。

五、「遞送單編號」：

- (一)「送貨單種類」：就左列擇其所屬種類之「○」符號內以「V」註記之。

A 類：申報單位移送媒體檔案至稽徵機關。

B 類：稽徵機關將媒體檔案送還申報單位。

C 類：稽徵機關移送媒體檔案至他單位。

D 類：他單位將媒體檔案送還稽徵機關。

- (二)「年度」：為送件之當年度。

(三)「流水號」：由稽徵機關賦編，每年 1 月 1 日起，由 001 起連續編至 999。

六、「資料區分」：於相關項次左側之符號「○」內以「V」註記。

七、「原遞送單編號」：由退還媒體檔案之作業單位填註原送「媒體檔案遞送單」之「遞送單編號」。

八、「媒體內容結構」：

- (一)「形式」、「資料碼」、「密度」：於相關項次左側之符號「○」內以「√」註記。
- (二)「內標籤」：應為OMITTED。
- (三)「磁帶格式」：開始無TAPE MARK, STANDARD指以COPY方式產生檔案者，INTERNAL指以內碼方式產生之檔案（為CYBER機型專用），LONG-TYPE指BLOCK SIZE超過4096 BYTES者。
- (四)「資料長度」：應填註媒體檔案之BLOCK SIZE及RECORD SIZE。

九、「媒體外標籤」：

- (一)「資料名稱」：填列所欲使用電子申報之課稅資料名稱。
- (二)「資料年月」：資料所屬年度與月份。
- (三)「磁帶（磁片、光碟片）編號」：3位流水號，流水號應由001起編（同一申報單位不得重複編列）。
- (四)「件數」：按媒體檔案上所錄存之資料總件數填註。
- (五)「合計」：填註移送媒體檔案之合計卷數及金額、稅額。

十、「退件原因」：收件單位收件時經核驗如有不合規定或媒體檔案發生異常狀況無法處理者，於相關退件原因之符號「○」內，以「√」註記之。如為「其他原因」者，可於「附註」欄內註明原因。

十一、「送件單位業務負責人」：由送件單位填註業務負責人之組室、姓名、資訊室操作人、電話、傳真機號碼及地址等。

參、媒體檔案之退件：

一、稽徵機關收件時檢核媒體磁帶、磁（光碟）片檔案標籤、「媒體檔案遞送單」，如有缺漏、欠詳盡、內容填註欠清晰、構成退件因素等，即請送件人補填或在「媒體檔案遞送單」之「退件原因」相關欄以「V」標註，連同媒體檔案退回申報單位補正。

二、稽徵機關於媒體檔案處理中發生異常無法完成作業或作業順利完成，立即開列退件之「媒體檔案遞送單」，通知申報單位派員領回，或函寄申報單位。

第四章 附則

壹、附則：

- 一、申報單位透過網際網路辦理申報及取得資料，所發生之權利義務及於申報單位。
- 二、本要點未規定事項，依所得稅法之規定辦理。
- 三、本要點經報財政部核定後實施之，修正亦同。

四、憑單格式請逕依財政部103年11月10日台財稅字第 10300651460號函印製。

貳、本要點修訂版本：

- 中華民國67年3月第1次修訂。
- 中華民國70年8月第2次修訂。
- 中華民國71年10月第3次修訂。
- 中華民國72年11月第4次修訂。
- 中華民國74年10月第5次修訂。
- 中華民國75年10月第6次修訂。
- 中華民國76年10月第7次修訂。
- 中華民國77年9月第8次修訂。
- 中華民國78年10月第9次修訂。
- 中華民國80年8月第10次修訂。
- 中華民國81年11月第11次修訂。
- 中華民國81年10月第12次修訂。
- 中華民國82年10月第13次修訂。
- 中華民國83年10月第14次修訂。
- 中華民國84年10月第15次修訂。
- 中華民國85年11月第16次修訂。
- 中華民國86年12月第17次修訂。
- 中華民國87年11月第18次修訂。
- 中華民國88年10月第19次修訂。
- 中華民國89年11月第20次修訂。
- 中華民國90年10月第21次修訂。
- 中華民國91年12月第22次修訂（財政部91年12月10日台財資字第9115482號函）。
- 中華民國92年11月第23次修訂（財政部92年11月7日台財資字第92815070號函）。
- 中華民國93年11月第24次修訂，並修正名稱（財政部93年11月30日台財資字第93600223號令）。
- 中華民國94年11月第25次修訂（財政部94年11月30日台財資字第0942500954號令）。
- 中華民國95年09月第26次修訂（財政部95年10月11日台財資字第0952500406號令）。
- 中華民國96年10月第27次修訂（財政部96年11月1日台財資字第096

2500599號令)。

中華民國97年10月第28次修訂(財政部97年11月26日台財資字第0972500649號令)。

中華民國98年11月第29次修訂(財政部98年12月1日台財資字第0982503019號令)。

中華民國99年11月第30次修訂(財政部99年11月23日台財資字第09921004390號令)。

中華民國100年10月第31次修訂(財政部100年10月21日台財資字第10021004370號令)。

中華民國101年11月第32次修訂(財政部101年12月3日台財資字第1012100465號令)。

中華民國102年11月第33次修訂(財政部102年12月5日台財資字第1020005619號令)。

中華民國103年12月第34次修訂(財政部103年12月3日台財資字第1030005407號令)。

附件 1

財政部函

日期：中華民國83年1月28日

字號：台財資第82176208號

附件：如文

正本：財政部臺北市國稅局、財政部高雄市國稅局、財政部臺灣省北、中、南區國稅局

副本：中華民國信用合作社聯合社南區聯合資訊處理中心、高雄縣農會、財政部賦稅署、財政部財稅中心（均含附件）

主旨：為應各區農會電腦共用中心及中華民國信用合作社聯合社南區聯合資訊處理中心代理各會員扣繳單位彙總移送所得資料媒體以簡化媒體申報手續上需要，請 貴局依說明內容配合辦理，請 查照。

說明：

一、依據高雄縣農會82年12月2日高縣農電字第859號函及中華民國信用合作社聯合社南區聯合資訊處理中心82年12月11日南資字第0788號函辦理。

二、有關主旨所揭兩電腦（資訊）中心代理各會員扣繳單位彙總移送所得資料媒體作業方式，說明如下：

（一）為簡化媒體申報手續，該兩中心所屬各會員扣繳單位之所得資料磁帶檔案，由該兩中心向中心所在地之國稅局彙總移送。移送時造附各類所得申報書明細表（如附件）1式3份。

（二）受理該兩中心彙總之國稅局於收到上述各類所得申報書明細表之後，1份通報各會員扣繳單位所轄之國稅局。

（三）各縣市會員扣繳單位應將委託各該中心彙總移送之所得資料媒體申報部分與自行採人工申報部分分別填寫各類所得資料申報書，連同繳款書向所轄國稅局辦理申報；屬前者部分之各類所得資料應在申報書上註明「媒體檔案由××農會電腦共用中心彙總申報」或「媒體檔案由信聯社×區資訊中心彙總申報」字樣以資區別。

（四）會員扣繳單位所轄國稅局應依據前揭（二）項該兩中心所在地國稅局移來之各類所得資料申報書明細表核對受理所轄會員扣繳單位申報之各類所得資料申報書及繳款書。

附件 2 之 1

臺閩地區稽徵機關名稱代號對照表（國稅）

稽徵機關 代號	稽 徵 機 關 名 稱
	財政部臺北國稅局
A03	財政部臺北國稅局信義分局
A04	財政部臺北國稅局北投稽徵所
A07	財政部臺北國稅局大同稽徵所
A08	財政部臺北國稅局中北稽徵所
A09	財政部臺北國稅局萬華稽徵所
A10	財政部臺北國稅局中正分局
A11	財政部臺北國稅局松山分局
A12	財政部臺北國稅局南港稽徵所
A13	財政部臺北國稅局文山稽徵所
A14	財政部臺北國稅局大安分局
A15	財政部臺北國稅局中南稽徵所
A16	財政部臺北國稅局士林稽徵所
A72	財政部臺北國稅局內湖稽徵所

附件 2 之 2

臺閩地區稽徵機關名稱代號對照表（國稅）

稽徵機關 代號	稽 徵 機 關 名 稱
	財政部高雄國稅局
E02	財政部高雄國稅局新興稽徵所
E03	財政部高雄國稅局鹽埕稽徵所
E04	財政部高雄國稅局苓雅稽徵所
E06	財政部高雄國稅局鼓山稽徵所
E07	財政部高雄國稅局楠梓稽徵所
E08	財政部高雄國稅局前鎮稽徵所
E10	財政部高雄國稅局三民分局
E11	財政部高雄國稅局小港稽徵所
E12	財政部高雄國稅局左營稽徵所
E83	財政部高雄國稅局鳳山分局
E84	財政部高雄國稅局旗山稽徵所
E85	財政部高雄國稅局岡山稽徵所

附件 2 之 3

臺閩地區稽徵機關名稱代號對照表（國稅）

稽徵機關 代號	稽 徵 機 關 名 稱
	財政部北區國稅局
C01	財政部北區國稅局基隆分局
C02	財政部北區國稅局七堵稽徵所
C03	財政部北區國稅局信義稽徵所
F30	財政部北區國稅局板橋分局
F31	財政部北區國稅局三重稽徵所
F32	財政部北區國稅局淡水稽徵所
F33	財政部北區國稅局新店稽徵所
F34	財政部北區國稅局瑞芳服務處
F28	財政部北區國稅局汐止稽徵所
F35	財政部北區國稅局中和稽徵所
F36	財政部北區國稅局新莊稽徵所
G36	財政部北區國稅局宜蘭分局
G37	財政部北區國稅局羅東稽徵所
H39	財政部北區國稅局桃園分局
H38	財政部北區國稅局楊梅稽徵所
H40	財政部北區國稅局中壢稽徵所
H41	財政部北區國稅局大溪稽徵所
J42	財政部北區國稅局竹北分局
J43	財政部北區國稅局竹東稽徵所
O44	財政部北區國稅局新竹分局
U96	財政部北區國稅局花蓮分局
U97	財政部北區國稅局玉里稽徵所
W01	財政部北區國稅局金門稽徵所
Z01	財政部北區國稅局馬祖服務處

附件 2 之 4

臺閩地區稽徵機關名稱代號對照表（國稅）

稽徵機關 代號	稽 徵 機 關 名 稱
	財政部中區國稅局
B47	財政部中區國稅局東山稽徵所
B48	財政部中區國稅局民權稽徵所
B49	財政部中區國稅局臺中分局
B58	財政部中區國稅局大智稽徵所
B50	財政部中區國稅局豐原分局
B51	財政部中區國稅局沙鹿稽徵所
B52	財政部中區國稅局大屯稽徵所
B53	財政部中區國稅局東勢稽徵所
K45	財政部中區國稅局苗栗分局
K46	財政部中區國稅局竹南稽徵所
M59	財政部中區國稅局南投分局
M60	財政部中區國稅局埔里稽徵所
M61	財政部中區國稅局竹山稽徵所
N55	財政部中區國稅局彰化分局
N56	財政部中區國稅局員林稽徵所
N57	財政部中區國稅局北斗稽徵所
P63	財政部中區國稅局雲林分局
P64	財政部中區國稅局北港稽徵所
P65	財政部中區國稅局虎尾稽徵所

附件 2 之 5

臺閩地區稽徵機關名稱代號對照表（國稅）

稽徵機關 代號	稽 徵 機 關 名 稱
	財政部南區國稅局
D70	財政部南區國稅局臺南分局
D71	財政部南區國稅局安南稽徵所
D73	財政部南區國稅局新營分局
D74	財政部南區國稅局新化稽徵所
D75	財政部南區國稅局佳里稽徵所
I66	財政部南區國稅局嘉義市分局（102年9月1日起改名）
Q67	財政部南區國稅局嘉義縣分局（102年9月1日起改名）
Q68	財政部南區國稅局民雄稽徵所
T90	財政部南區國稅局屏東分局
T91	財政部南區國稅局東港稽徵所
T92	財政部南區國稅局潮州稽徵所
T93	財政部南區國稅局恆春稽徵所
V94	財政部南區國稅局臺東分局
X99	財政部南區國稅局澎湖分局

附件 3

執行業務者業別代號對照表

代號	執行業務者業別	代號	執行業務者業別	代號	執行業務者業別	代號	執行業務者業別
10	律師	20	技師	30	內科醫師	40	助產師（士）
11	會計師	21	建築師	31	外科醫師	41	藥師
12	精算師	22	公安檢人員	32	小兒科醫師	42	醫事檢驗師（生）
13	地政士	23	未具會計師資格，辦理工商登記等業務者	33	婦產科醫師		
14	記帳士	24	工匠（工資收入）	34	眼科醫師		
15	仲裁人	25	工匠（工料收入）	35	耳鼻喉科醫師	45	營養師
16	民間公證人	26	引水人	36	牙科醫師	46	醫師經核准至該他醫療機構服務但與該他醫療機構不具僱傭關係者
17	不動產估價師			37	精神科醫師	47	獸醫師
18	受委託代辦國有非公用不動產之承租、續租、過戶及繼承等申請者			38	骨科醫師	48	皮膚科醫師
19	記帳及報稅代理業務人			39	其他科別醫師	49	家庭醫學科醫師
50	中醫師					90	其他
51	語言治療師	61	書畫家、版畫家			91	商標代理人
52	人壽保險醫療檢查	62	命理卜卦			92	程式設計師
53	物理治療師	70	表演人			93	專利代理人
54	職能治療師	71	保險經紀人			94	未具律師資格，辦理訴訟代理人業務
55	心理師	72	節目製作人			95	未具建築師資格，辦理建築規劃設計及監造等業務者
56	牙體技術師（生）	73	公益彩券甲類經銷商			96	未具地政士資格，辦理土地登記等業務者
57	牙醫配合政府政策補助老人、中低收入身心障礙者裝置假牙計畫收入	76	一般經紀人			97	受大陸地區人民委託辦理繼承、公法給付或其他事務者

附件 3 之 1

稿費必要費用別代號對照表

代號	必要費用別
98	著作人：非自行出版之稿費、版稅、樂譜、作曲、編劇、漫畫及講演之鐘點費等七項
99	著作人：自行出版之稿費、版稅、作曲、編劇、漫畫等

附件 3 之 2

其他所得給付項目代號對照表

代號	項目	代號	項目
80	汽車駕駛訓練補習班	8A	職工福利金
81	文理、升學、語文、法商職業補習班	8B	違約金
82	縫紉、美容、美髮、音樂、舞蹈技藝及其他補習班	8C	佃農因終止375租約取得之補償費
		8D	個人遷讓非自有房屋、土地所取得之補償費
84	私立 托嬰中心 、幼兒園	8E	多層次傳銷參加人直接進貨取得之業績獎金或各種補助費
85	托育中心		
86	兒童課後照顧服務中心		
87	私立養護、療養院所		
88	私立護理機構及依老人福利機構設置標準設立		
		8Z	其他

附件 4

扣免繳所得資料種類一覽表 (△代表空白)

所得類別	格式代號	所得註記	信託註記	所得種類
1	5 4		△, T	86 年度或以前年度股利或盈餘所得 (不含上市公司緩課股票)
1	5 4	C	△, T	87 或以後年度股利憑單 (自益)
<u>1</u>	<u>5 4</u>	<u>X</u>	<u>T</u>	<u>87 或以後年度股利憑單 (他益) (※自 103 年度所得起適用)</u>
1	5 4	F	△, T	87 年度或以後年度非居住者或大陸地區股東股利扣免繳憑單
1	5 4	M	△, T	放棄 86 年度或以前年度取得之上市公司緩課股票所得
1	5 4	N	△	未符增資緩課資料
1	5 4	Y	△, T	其他營利所得資料
1	5 4	A	△	86 年度或以前年度股利或盈餘所得 (有價證券借貸轉開憑單) 「出借人為外資法人」 (※自 96 年度所得起適用)
1	5 4	B	△	86 年度或以前年度股利或盈餘所得減項 (有價證券借貸轉開憑單) 「出借人為外資法人」 【由 5 4 A 產生的負值】 (※自 96 年度所得起適用)
1	5 4	D	△	87 年度或以後年度股利或盈餘所得 (有價證券借貸轉開憑單) 「出借人為本國法人且借券人為外資法人、本國法人或本國自然人」 (※自 96 年度所得起適用)
1	5 4	E	△	87 年度或以後年度股利或盈餘所得減項 (有價證券借貸轉開憑單) 「出借人為本國法人且借券人為外資法人、本國法人或本國自然人」 【由 5 4 D 產生的負值】 (※自 96 年度所得起適用)
1	5 4	G	△	87 年度或以後年度股利或盈餘所得 (有價證券借貸轉開憑單) 「出借人為外資法人」 (※自 96 年度所得起適用)
1	5 4	H	△	87 年度或以後年度股利或盈餘所得減項 (有價證券借貸轉開憑單) 「出借人為外資法人」 【由 5 4 G 產生的負值】 (※自 96 年度所得起適用)
1	5 4	I	△	86 年度或以前年度股利或盈餘所得 (有價證券借貸轉開憑單) 「出借人為本國法人且借券人為外資法人、本國法人或本國自然人」 (※自 96 年度所得起適用)
1	5 4	J	△	86 年度或以前年度股利或盈餘所得減項 (有價證券借貸轉開憑單) 「出借人為本國法人且借券人為外資法人、本國法人或本國自然人」 【由 5 4 I 產生的負值】 (※自 96 年度所得起適用)
1	5 4	K	△, T	86 年度或以前年度股利或盈餘信託所得受益人在國內住滿 183 天 (有價證券借貸轉開憑單) (※自 97 年度所得起適用)
1	5 4	L	△, T	86 年度或以前年度股利或盈餘信託所得受益人在國內未住滿 183 天 (有價證券借貸轉開憑單) (※自 97 年度所得起適用)
1	5 4	P	△, T	87 年度或以後年度股利或盈餘信託所得受益人在國內住滿 183 天 (自益) (有價證券借貸轉開憑單) (※自 97 年度所得起適用)
<u>1</u>	<u>5 4</u>	<u>W</u>	<u>T</u>	<u>87 年度或以後年度股利或盈餘信託所得受益人在國內住滿 183 天 (他益) (有價證券借貸轉開憑單) (※自 103 年度所得起適用)</u>

所得類別	格式代號	所得註記	信託註記	所得種類
				<u>2</u>
1	5 4	Q	△, T	87年度或以後年度股利或盈餘信託所得受益人在國內未住滿183天(有價證券借貸轉開憑單)(※自97年度所得起適用)
2	9 A		△	執行業務所得
2	9 B		△	稿費所得
3	5 0		△	薪資所得
3	5 0	E	△	薪資所得(員工分紅)
4	5 2	D	△	短期票券利息(發票日在98年12月31日(含)以前)
4	5 2	H	△	短期票券利息(發票日在99年1月1日(含)以後)(※自99年度所得起適用)
4	5 A		△, T	金融業利息(可享受儲蓄投資特別扣除規定)
4	5 A	G	△	金融業利息(有價證券借貸交易權益補償轉開專用)「出借人為外資法人」(※自99年度所得起適用)
4	5 A	H	△	金融業利息減項(有價證券借貸交易權益補償轉開專用)「出借人為外資法人」【由5 A G產生的負值】(※自99年度所得起適用)
4	5 A	P	△, T	金融業利息(有價證券借貸交易權益補償轉開專用)「憑單持有人為出借人」(※自99年度所得起適用)
4	5 A	D	△	金融業利息(有價證券借貸交易權益補償轉開專用)「出借人為本國法人且借券人為外資法人、本國法人或本國自然人」(※自99年度所得起適用)
4	5 A	E	△	金融業利息減項(有價證券借貸交易權益補償轉開專用)「出借人為本國法人且借券人為外資法人、本國法人或本國自然人」【由5 A D產生的負值】(※自99年度所得起適用)
4	5 B		△, T	其他利息
4	5 B	G	△	其他利息(有價證券借貸交易權益補償轉開專用)「出借人為外資法人」(※自99年度所得起適用)
4	5 B	H	△	其他利息減項(有價證券借貸交易權益補償轉開專用)「出借人為外資法人」【由5 B G產生的負值】(※自99年度所得起適用)
4	5 B	P	△, T	其他利息(有價證券借貸交易權益補償轉開專用)「憑單持有人為出借人」(※自99年度所得起適用)
4	5 B	D	△	其他利息(有價證券借貸交易權益補償轉開專用)「出借人為本國法人且借券人為外資法人、本國法人或本國自然人」(※自99年度所得起適用)
4	5 B	E	△	其他利息減項(有價證券借貸交易權益補償轉開專用)「出借人為本國法人且借券人為外資法人、本國法人或本國自然人」【由5 B D產生的負值】(※自99年度所得起適用)
4	5 C	D	△, T	公債、公司債或金融債券利息
4	6 0	D	△, T	資產基礎證券分配之利息—非信託所得

所得類別	格式代號	所得註記	信託註記	所得種類
				受益證券分配之利息—信託所得
4	6 1	D	△, T	附條件交易之利息所得（※自99年度所得起適用）
5	5 1		△, T	固定資產租賃所得—房屋
5	5 1	I	△	非固定資產租賃所得—其他
5	5 1	J	△	固定資產租賃所得—其他
5	5 1	K	△	非固定資產租賃所得—債券租借
5	5 1	L	△	固定資產租賃所得—土地
5	5 1	G	△	租賃所得（有價證券借貸交易權益補償轉開專用）「出借人為外資法人」（※自99年度所得起適用）
5	5 1	H	△	租賃所得減項（有價證券借貸交易權益補償轉開專用）「出借人為外資法人」【由5 1 G產生的負值】（※自99年度所得起適用）
5	5 1	P	△, T	租賃所得（有價證券借貸交易權益補償轉開專用）「憑單持有人為出借人」（※自99年度所得起適用）
5	5 1	D	△	租賃所得（有價證券借貸交易權益補償轉開專用）「出借人為本國法人且借券人為外資法人、本國法人或本國自然人」（※自99年度所得起適用）
5	5 1	E	△	租賃所得減項（有價證券借貸交易權益補償轉開專用）「出借人為本國法人且借券人為外資法人、本國法人或本國自然人」【由5 1 D產生的負值】（※自99年度所得起適用）
5	5 3		△, T	權利金
7	5 5	M	P	興櫃股票（含新股權利證書、股款繳納憑證及表明其權利證書）之交易所得
7	5 5	N	P	初次上市、上櫃前取得，102年1月1日以後初次上市、上櫃之股票（含新股權利證書、股款繳納憑證及表明其權利證書）交易所得（不含承銷取得各該公司股票數量在1萬股以下者）
7	5 5	P	P	非屬前項5 5 N之其他上市、上櫃股票（含新股權利證書、股款繳納憑證及表明其權利證書）之交易所得（居住者不適用）
7	5 5	Q	P	未上市、未上櫃且未登錄興櫃之股票（含新股權利證書、股款繳納憑證及表明其權利證書）之交易所得
7	7 6	V	T	財產交易所得—私募基金受益憑證（※自96年度所得起適用）
7	7 6	W	T	財產交易所得—營利事業應計入基本所得額之證券及期貨交易所得（※自96年度所得起適用）
7	7 6		T	財產交易所得—其他（※自99年度所得起適用）
7	7 6	G	△	財產交易所得（有價證券借貸交易權益補償轉開專用）「出借人為外資法人」（※自99年度所得起適用）
7	7 6	H	△	財產交易所得減項（有價證券借貸交易權益補償轉開專用）「出借人為外資法人」【由7 6 G產生的負值】（※自99年度所得起適用）

所得類別	格式代號	所得註記	信託註記	所得種類
7	7 6	P	T	財產交易所得（有價證券借貸交易權益補償轉開專用）「憑單持有人為出借人」（※自99年度所得起適用）
7	7 6	D	△	財產交易所得（有價證券借貸交易權益補償轉開專用）「出借人為本國法人且借券人為外資法人、本國法人或本國自然人」（※自99年度所得起適用）
7	7 6	E	△	財產交易所得減項（有價證券借貸交易權益補償轉開專用）「出借人為本國法人且借券人為外資法人、本國法人或本國自然人」【由7 6 D產生的負值】（※自99年度所得起適用）
8	9 1		△, T	競技、競賽獎金及非政府舉辦之機會中獎獎金
8	9 1	D	△, T	政府舉辦之機會中獎獎金
9	9 3		△	退職所得
A	9 0	D	△	告發或檢舉獎金
A	9 2		△, T	其他所得
A	9 2	G	△	其他所得（有價證券借貸交易權益補償轉開專用）「出借人為外資法人」（※自99年度所得起適用）
A	9 2	H	△	其他所得減項（有價證券借貸交易權益補償轉開專用）「出借人為外資法人」【由9 2 G產生的負值】（※自99年度所得起適用）
A	9 2	P	△, T	其他所得（有價證券借貸交易權益補償轉開專用）「憑單持有人為出借人」（※自99年度所得起適用）
A	9 2	D	△	其他所得（有價證券借貸交易權益補償轉開專用）「出借人為本國法人且借券人為外資法人、本國法人或本國自然人」（※自99年度所得起適用）
A	9 2	E	△	其他所得減項（有價證券借貸交易權益補償轉開專用）「出借人為本國法人且借券人為外資法人、本國法人或本國自然人」【由9 2 D產生的負值】（※自99年度所得起適用）
A	9 4		△, T	員工認股所得
A	9 5	A	△, T	實報實銷之政府補助款
A	9 5	B	△, T	非實報實銷之政府補助款
A	9 6	D	△, T	結構型商品交易之所得（※自99年度所得起適用）
A	9 7		△, T	受贈所得

附件 5

非扣繳所得資料種類一覽表

資料別	所得類別	格式代號	所得註記	信託註記	所得種類
2 A	1	7 1			一時貿易所得
2 A	1	7 1	J		一時貿易所得～珠寶
2 B	7	7 6		T	財產交易所得～出售房屋（契稅申報書）
2 B	7	7 6	F		財產交易所得～利率期貨交易所得
2 B	7	7 6	I		浮動利率資金交易平臺—財產交易所得（※自97年度所得起適用）
2 C	1	7 1		T	緩課記名股票之營利所得（86年度或以前年度上市公司非居住者所得）
2 C	1	7 1	C	T	緩課記名股票之營利所得（87年度或以後年度）
2 C	1	7 1	M	T	緩課記名股票之營利所得（86年度或以前年度上市公司居住者所得，可享受儲蓄投資特別扣除規定）
2 C	1	7 1	N	T	緩課記名股票之營利所得（86年度或以前年度非上市公司）
2 C	5	5 3	R		權利金—技術所得—緩課記名股票
2 C	7	7 6	C		財產交易所得—技術所得、生技新藥—緩課記名股票
2 C	7	7 6	B		財產交易所得—股東為智慧財產權所有人—緩課記名股票（※自103年度所得起適用）
2 D	A	7 7			汽車駕駛訓練補習班、私立托兒所、幼稚園
2 E	7	7 6			緩課記名股票之財產交易所得
2 F	6	7 5			自力耕作、漁、牧、林所得
2 G	5	5 3	Q		權利金—技術所得—認股權憑證
2 G	5	5 3	R		權利金—技術所得—公司股份
2 G	7	7 6	P		財產交易所得—技術所得—現金
2 G	7	7 6	Q		財產交易所得—技術所得—認股權憑證
2 G	7	7 6	R		財產交易所得—技術所得—公司股份
2 G	7	7 6	G		財產交易所得—技術所得—公司股份、現金
2 G	7	7 6	A		財產交易所得—收藏藝術品（※自100年度所得起適用）
2 G	7	7 6	W		財產交易所得—高爾夫球證（※自100年度所得起適用）
2 G	A	7 7			其他(生技) ※100年度起資料修改
2 H	1	7 1			獨資、合夥、公司組織之營利所得
2 I	4	7 3			抵押利息
2 I	4	7 7	I		浮動利率資金交易平臺—利息所得（※自97年度所得起適用）
2 J	A	7 7			文理、升學、語文、法商職業補習班
2 K	1	7 1			多層次傳銷所得
2 L	5	7 4			房屋租金歸課出租人租賃所得
2 M	A	7 7			縫紉、美容、美髮、音樂、舞蹈、技藝及其他補習班

資料別	所得類別	格式代號	所得註記	信託註記	所得種類
2 N	2	7 2			執行業務收入所得（查帳案件）
2 N	2	7 2	5		執行業務收入所得（從其申報）
2 O	1	7 1	Q		累積未分配盈餘強制歸戶所得
2 P	2	7 2			執行業務收入所得（未設帳逕行核定）
2 Q	A	7 8			其他所得（生存保險給付）
2 Q	A	7 8	D		其他所得（死亡保險給付）
2 R	5	7 4			核定租賃所得（核定參考資料含扣免繳）
2 R	5	7 4	H		核定租賃所得（核定參考資料含公證、扣免繳）
2 R	5	7 4	L		非房屋租賃（土地租賃）
2 R	5	7 4	R		核定租賃所得（核定參考資料含公證）
2 R	5	7 4	V		核定租賃所得（核定參考資料不含公證、扣免繳）
2 S	3	7 9		T	緩課記名股票之薪資所得（員工紅利）
2 S	3	7 9	S		薪資所得
2 T	1	7 1	T		個人經營計程車營利所得（98年度起增加註記 T）
2 U	7	7 6	S		未上市櫃股票交易所得
2 V	7	7 6			私募基金轉讓交易所得
2 W	A	7 7	S		國產煙酒
2 Y	7	7 6	Y		結構型商品交易所得（※自95年度所得起適用）
2 1	2	9 A			執行業務所得（業別：76）（※自96年度所得起適用）
4	1	7 1		S, F	海外營利所得（※自99年度所得起適用）
4	2	7 2		S	執行業務所得（※自99年度所得起適用）
4	3	5 0		S	薪資所得（※自99年度所得起適用）
4	4	7 3		S, F	海外利息所得（※自99年度所得起適用）
4	5	7 4		S, F	海外租賃及權利金所得（※自99年度所得起適用）
4	6	7 5		S	海外自力耕作、漁、牧、林、礦所得（※自99年度所得起適用）
4	7	7 6		S, F	海外財產交易所得（※自99年度所得起適用）
4	8	9 1		S, F	海外競技、競賽獎金及機會中獎獎金（※自99年度所得起適用）
4	9	9 3		S	退職所得（※自99年度所得起適用）
4	A	7 7		S, F	海外其他所得（※自99年度所得起適用）
<u>8</u>	<u>1</u>	<u>7 1</u>		<u>H, G</u>	<u>大陸地區營利所得（※自102年度所得起適用）</u>
<u>8</u>	<u>2</u>	<u>7 2</u>		<u>H</u>	<u>執行業務所得（※自102年度所得起適用）</u>
<u>8</u>	<u>3</u>	<u>5 0</u>		<u>H</u>	<u>薪資所得（※自102年度所得起適用）</u>
<u>8</u>	<u>4</u>	<u>7 3</u>		<u>H, G</u>	<u>大陸地區利息所得（※自102年度所得起適用）</u>
<u>8</u>	<u>5</u>	<u>7 4</u>		<u>H, G</u>	<u>大陸地區租賃及權利金所得（※自102年度所得起適用）</u>
<u>8</u>	<u>6</u>	<u>7 5</u>		<u>H</u>	<u>大陸地區自力耕作、漁、牧、林、礦所得（※自102年度所得起適用）</u>

資料別	所得類別	格式代號	所得註記	信託註記	所得種類
8	7	7 6		H, G	大陸地區財產交易所得（※自102年度所得起適用）
8	8	9 1		H, G	大陸地區競技、競賽獎金及機會中獎獎金（※自102年度所得起適用）
8	9	9 3		H	退職所得（※自102年度所得起適用）
8	A	7 7		H, G	大陸地區其他所得（※自102年度所得起適用）

※海外非信託所得（含香港及澳門來源所得）：S

※大陸地區非信託所得（大陸地區來源所得部分，不含香港及澳門來源所得）：H

※海外信託（含香港及澳門來源所得）：F

※大陸地區信託（大陸地區來源所得部分，不含香港及澳門來源所得）：G

附件 6

國民身分證統一編號檢查方法

第一位英文字母	A	B	C	D	E	F	G	H	I	J	K	L	M	N	O	P	Q	R	S	T	U	V	W	X	Y	Z
對應數值	10	11	12	13	14	15	16	17	34	18	19	20	21	22	35	23	24	25	26	27	28	29	32	30	31	33

以國民身分證統一編號 B 1 2 0 6 6 7 5 0 3 為例：

區性	檢
域別	查
碼碼	碼

一、找出第一位英文字母的對應數值。

二、對應數值之個位數值乘以 9，再加上十位數之值，其總和再除以 10，所得之餘數為個位對應值：

例：B 之對應數值為 11，則其個位對應值 = 0

因為：【1 + (1 × 9)】÷ 10，其餘數為 0

三、經前述步驟將第一位英文字母轉換後，產生一個十位數字的數列：

如：B 1 2 0 6 6 7 5 0 3 → 0 1 2 0 6 6 7 5 0 3

四、再將這一數列依序乘以 1、8、7、6、5、4、3、2、1

$$0 \times 1 = 00$$

$$1 \times 8 = 08$$

$$2 \times 7 = 14$$

$$0 \times 6 = 00$$

$$6 \times 5 = 30$$

$$6 \times 4 = 24$$

$$7 \times 3 = 21$$

$$5 \times 2 = 10$$

$$0 \times 1 = 00$$

107

五、再將此總和值除以 10，再取其餘數

$$107 \div 10 \text{ 餘數 } 7$$

六、再取這一餘數之補數

7 之補數為 3

七、3 與檢查碼相符，此國民身分證統一編號符合邏輯檢查。

外僑及大陸人士在臺居留證、旅行證統一證號檢查方法

一、第一位英文字母之處理方式與本國人國民身分證統一編號相同。

二、找出第 2 位英文字母的對應數值，取其個位數。

三、經前述步驟將第 1、2 位英文字母轉換後，產生 1 個十位數字的數列。

四、其餘檢查方式與本國人國民身分證統一編號檢查法之步驟四至步驟七相同。

附件 7

扣繳單位統一編號檢查方法

以下列扣繳單位統一編號為例：

例一：00000108

例二：00000079

檢
查
碼

2. 各數字依序乘以 1、2、1、2、1、2、4、1

$$0 \times 1 = 00 \quad 0 \times 1 = 00$$

$$0 \times 2 = 00 \quad 0 \times 2 = 00$$

$$0 \times 1 = 00 \quad 0 \times 1 = 00$$

$$0 \times 2 = 00 \quad 0 \times 2 = 00$$

$$0 \times 1 = 00 \quad 0 \times 1 = 00$$

$$1 \times 2 = 02 \quad 0 \times 2 = 00$$

$$0 \times 4 = 00 \quad 7 \times 4 = 28$$

$$8 \times 1 = 08 \quad 9 \times 1 = 09$$

二、再將等號右邊的十位數與十位數相加，個位數與個位數相加，二者之和可被 10 整除者，此扣繳單位統一編號符合邏輯檢查。

三、例一中各數字相加後，總和為 10，表示 00000108 符合邏輯檢查。

四、第 7 位為 7 者，經上述計算無法被 10 整除者（如例二中各數字相加後，總和為 19，無法被 10 整除），必須再作以下處理：

$$0 \times 1 = 00$$

$$0 \times 2 = 00$$

$$0 \times 1 = 00$$

$$0 \times 2 = 00$$

$$0 \times 1 = 00$$

$$0 \times 2 = 00$$

$$7 \times 4 = 28 \rightarrow 2 + 8 = 10$$

$$9 \times 1 = 09$$

經處理後，等號右邊的十位數與十位數相加，個位數與個位數相加，二者之和為 10，可被 10 整除，表示此扣繳單位統一編號仍符合邏輯檢查。

附件 8

正面外標籤（白底，背面有黏膠）寬4cm×長6cm

申報單位名稱：			
所屬稽徵機關名稱：			
檔案類別：			
<input type="checkbox"/> 中英文合併檔			
<input type="checkbox"/> 中英文合併檔及申報書檔			
卷（片）序號：第		卷（片），卷（片）數：	
卷（片）			
資料件數：			
產生日期：		年	月 日
操作人員姓名：		電話：	

外側標籤（白底，背面有黏膠）暫定寬1.5cm×長6cm（可視磁帶外殼側面之寬度調整標籤寬度）

單位名稱	稅別名稱	磁帶架號

附件 9

中英文媒體檔案送件明細表（一式二份）

稽徵機關名稱：

送件日期：

磁帶架號	統一編號	申報單位名稱	件數	磁帶卷數	備註
合計					

附件 10

系統代號		媒體檔案遞送單					遞送單編號									
媒體送件單位		統一編號			送件日期	年月日	送貨單種類	年度	流水號							
媒體收件單位							○A○B○C○D									
資料區分	○原始資料 ○更正後資料 ○測試資料					原遞送單編號										
媒體內容結構	形式	資料碼	密度 / 容量	內標籤	磁帶格式	資料長度	退件原因									
	<input type="radio"/> 磁帶() <input type="radio"/> 磁片() <input type="radio"/> 光碟片	<input type="radio"/> EBCDIC <input type="radio"/> ASCII	<input type="radio"/> BPI <input type="radio"/> MB/KB	OMITTED	<input type="radio"/> STANDARD <input type="radio"/> INTERNAL <input type="radio"/> LONG-TYPE <input type="radio"/> 其他	BLOCK SIZE: RECORD SIZE:	<input type="radio"/> 形式不符 <input type="radio"/> 資料碼不符 <input type="radio"/> 密度不符 <input type="radio"/> 內標籤不符 <input type="radio"/> 磁帶格式不符 <input type="radio"/> 資料長度不符 <input type="radio"/> 總件數不符 <input type="radio"/> 卷數不符 <input type="radio"/> 檔案內容不符 <input type="radio"/> 磁帶無法讀取 <input type="radio"/> 作業已完成 <input type="radio"/> 其他原因									
媒體外標籤	資料名稱	資料日期	磁帶(片)編號		件數	附註 										
<input type="checkbox"/> 中英文合併檔																
<input type="checkbox"/> 中英文合併檔及申報書檔																
中文內碼種類	送件單位業務負責人					共計卷(片)		收件單位核章								
(1)IBM碼	組	室姓	名	資訊室操作人	電話	件										
(2)IBM5550碼						給付總額 元 扣繳稅額 元 股利淨額 元 可扣抵稅額 元										
(3)BIG-5碼																
	地址		傳真		電話	注意事項：										
						凡因檔案無法處理退回媒體者，請重新錄製檔案，於期限內更正移送。										

*如使用磁片申報，中文內碼限用BIG-5碼

第1聯：送件聯（收件單位留存）

第2聯：回執聯

第3聯：存根聯

附件 10 之 1

系統代號	IMC	媒體檔案遞送單					遞送單編號				
媒體送件單位	美麗公司(受託人姓名/名稱)		統一編號	12345678 (受託人 IDN/BAN)	送件 日期	100年 01月 15日	送貨單種類	年度	流水號		
媒體收件單位	臺北國稅局大安分局						○A○B○C○D				
資料區分	<input checked="" type="radio"/> 原始資料 <input type="radio"/> 更正後資料 <input type="radio"/> 測試資料						原遞送單編號				
媒體內容結構	形式	資料碼	密度/容量	內標籤	磁帶格式	資料長度	退件原因				
	<input type="radio"/> 磁帶() <input checked="" type="radio"/> 磁片() <input type="radio"/> 光碟片	<input type="radio"/> EBCDIC <input checked="" type="radio"/> ASCII	<input type="radio"/> BPI <input type="radio"/> MB/KB	OMITTED	<input type="radio"/> STANDARD <input type="radio"/> INTERNAL <input type="radio"/> LONG-TYPE <input type="radio"/> 其他	BLOCK SIZE: RECORD SIZE:	<input type="radio"/> 形式不符 <input type="radio"/> 資料碼不符 <input type="radio"/> 密度不符 <input type="radio"/> 內標籤不符 <input type="radio"/> 磁帶格式不符 <input type="radio"/> 資料長度不符 <input type="radio"/> 總件數不符 <input type="radio"/> 卷數不符 <input type="radio"/> 檔案內容不符 <input type="radio"/> 磁帶無法讀取 <input type="radio"/> 作業已完成 <input type="radio"/> 其他原因				
媒體外標籤	資料名稱		資料年月	磁帶(片)編號	件數						
<input type="checkbox"/> 中英文合併檔 <input checked="" type="checkbox"/> 中英文合併檔及申報書檔	給付受益人						附註 <input type="radio"/> 形式不符 <input type="radio"/> 資料碼不符 <input type="radio"/> 密度不符 <input type="radio"/> 內標籤不符 <input type="radio"/> 磁帶格式不符 <input type="radio"/> 資料長度不符 <input type="radio"/> 總件數不符 <input type="radio"/> 卷數不符 <input type="radio"/> 檔案內容不符 <input type="radio"/> 磁帶無法讀取 <input type="radio"/> 作業已完成 <input type="radio"/> 其他原因				
	信託扣繳單位基本資料		99年		3件						
	各信託扣繳單位資料內容，請詳附表「信託受託人媒體檔案遞送單申報單位明細表」(附件12)										
	給付非受益人										
	各類所得扣免繳資料		99年		250件						
	各類所得扣免繳憑單申報書		99年		40件						
	各信託扣繳單位資料內容，請詳附表「媒體檔案遞送單申報單位明細表」(附件11)										
中文內碼種類	送件單位業務負責人				共計1卷(片)	351件	收件單位核章				
(1)IBM碼	組室姓名		資訊室操作人	電話	給付總額	300,000元					
(2)IBM5550碼					扣繳稅額	8,000元					
(3)BIG-5碼					股利淨額	元					
					可扣抵稅額	元					
	地址		傳真電話		注意事項：						
	臺北市中華路一號		2311-3711		凡因檔案無法處理退回媒體者，請重新錄製檔案，於期限內更正移送。						

系統代號	IIC 媒體檔案遞送單					遞送單編號						
媒體送件單位	漂亮公司(受託人姓名/名稱)		統一編號	23456789 (受託人IDN/BAN)	送件日期	97年01月15日	送貨單種類	年度	流水號			
媒體收件單位	臺北國稅局松山分局						○A○B○C○D					
資料區分	<input checked="" type="radio"/> 原始資料 <input type="radio"/> 更正後資料 <input type="radio"/> 測試資料					原遞送單編號						
媒體內容結構	形式資料碼密度/容量內標籤磁帶格式資料長度退件原因											
	<input type="radio"/> 磁帶() <input checked="" type="radio"/> 磁片() <input type="radio"/> 光碟片	<input type="radio"/> EBCDIC <input checked="" type="radio"/> ASCII	<input type="radio"/> BPI <input type="radio"/> MB/KB	OMITTED	<input type="radio"/> STANDARD <input type="radio"/> INTERNAL <input type="radio"/> LONG-TYPE <input type="radio"/> 其他	BLOCK SIZE: RECORD SIZE:		<input type="radio"/> 形式不符 <input type="radio"/> 資料碼不符 <input type="radio"/> 密度不符 <input type="radio"/> 內標籤不符 <input type="radio"/> 磁帶格式不符 <input type="radio"/> 資料長度不符 <input type="radio"/> 總件數不符 <input type="radio"/> 檔案內容不符 <input type="radio"/> 磁帶無法讀取 <input type="radio"/> 作業已完成 <input type="radio"/> 其他原因				
媒體外標籤	資料名稱資料年月磁帶(片)編號件數											
<input checked="" type="checkbox"/> 中英文合併檔 <input type="checkbox"/> 中英文合併檔及申報書檔	信託所得申報書採用人工申報, 受益人各類所得明細表另採媒體申報:											
	受託人僅申報單一信託扣繳單位資料, 填寫如下:											
	委託人資料			97年		150件						
	受益人各類所得資料			97年		2,300件						
中文內碼種類	送件單位業務負責人					共計1卷(片) 2,450 件		收件單位核章				
(1)IBM碼	組室姓名		資訊室操作人		電話		給付總額(所得額) 235,100 元					
(2)IBM5550碼							扣繳稅款或可扣抵稅額					
(3)BIG-5碼	信託部		張三		李四		4,500元					
地址		傳真		電話		注意事項:						
臺北市中華路一號		2311-3711				凡因檔案無法處理退回媒體者, 請重新錄製檔案, 於期限內更正移送。						

附件 12

信託受託人媒體檔案遞送單申報單位明細表

所得年度：

稽徵機關別：

申報日期：年 月 日

[illegible]

送件單位簽章：

稽徵機關收件核章：

聯絡人：

電話：

第1、2聯：稽徵機關留存
第3聯：申報單位留存

附件 1 3

各類所得扣繳暨免扣繳憑單

Withholding & Non-Withholding
Tax Statement (電子申報專用)

租賃房屋之房屋稅籍編號：

租賃房屋地址：

扣繳單位統一編號		稽徵機關	製單編號		格式代號及所得類別 Category of Income	
所得人統一編(證)號 Taxpayer's ID No.		國內有無住所 Residency	所得人、執業別代號、其他所得給付項目或外僑護照號碼 Passport No.		國家代碼 Country Code	適用租稅協定 Tax Agreement
		有() 無()				
所得人姓名 Name of Taxpayer					本給付年度內按所得人護照入出境章戳日期累計在華是否已滿183天? <input type="checkbox"/> 是 <input type="checkbox"/> 否	
所得人地址 Present Address						
所得所屬年月 Period of Income			所得給付年度 Year of Payment		依勞退條例或教職員退撫條例自願提繳之金額(E)	
自 年 月至 年 月 From Year Month To Year Month						
給付總額(A) Total Amount Paid (結算申報時應按本欄數額填報) The above amount should be reported in the Individual Income Tax Return		扣繳率(B) Withholding Rate	扣繳稅額(C=C1-C2) Net Withholding Tax		給付淨額(D=A-C) Net Payment	
		%	應扣繳稅額(C1=I×B) Withholding Tax		股利或盈餘抵繳稅額(C2) Creditable Surtax	
扣繳單位			格式代號說明Category of Income			
名稱						
地址						
扣繳義務人						

※依勞工退休金條例規定自願提繳之退休金或年金保險費，合計在每月工資6%範圍內，或依學校法人及其所屬私立學校教職員退休撫卹離職資遣條例規定撥繳之款項，免計入薪資給付總額，其金額應另行填寫於(E)欄，該欄納稅義務人結算申報時無需填寫。

第1聯：存根聯 扣繳義務人存查。如需辦理扣繳更正事宜，本聯應由扣繳義務人併更正申請案送交稽徵機關。

所得類別屬薪資所得，且在華是否居住滿183天勾選“否”者，格式代號說明顯示薪資salary：50，yyy年mm月dd日給付
其餘仍維持原格式代號說明

所得類別屬54F股利或盈餘所得，且在華是否居住滿183天勾選“否”者，格式代號說明顯示54F：87年度或以後年度股利或盈餘(所屬分配次數第 次)，所屬分配次數若未輸入，則不帶出括號文字。請在操作軟體增加欄位及加註相關文字。

附件 1 3 之 1

各類所得扣繳暨免扣繳憑單

Withholding & Non-Withholding
Tax Statement (電子申報專用)

租賃房屋之房屋稅籍編號：
租賃房屋地址：

扣繳單位統一編號	稽徵機關	製單編號	格式代號及所得類別 Category of Income	
所得人統一編(證)號 Taxpayer's ID No.	國內有無住所 Residency	所得人、執業別代號、其他所得給付項目或外僑護照號碼 Passport No.	國家代碼 Country Code	適用租稅協定 Tax Agreement
	有() 無()			
所得人姓名 Name of Taxpayer			本給付年度內按所得人護照入出境章戳日期累計在華是否已滿183天? <input type="checkbox"/> 是 <input type="checkbox"/> 否	
所得人地址 Present Address				
所得所屬年月 Period of Income		所得給付年度 Year of Payment	依勞退條例或教職員退撫條例自願提繳之金額(E)	
自 年 月至 年 月 From Year Month To Year Month				
給付總額(A) Total Amount Paid (結算申報時應按本欄數額填報) The above amount should be reported in the Individual Income Tax Return	扣繳率(B) Withholding Rate	扣繳稅額(C=C1-C2) Net Withholding Tax		給付淨額(D=A-C) Net Payment
	%	應扣繳稅額(C1=I×B) Withholding Tax	股利或盈餘抵繳稅額(C2) Creditable Surtax	
扣 繳 單 位		格式代號說明Category of Income		
名 稱				
地 址				
扣繳義務人				

※依勞工退休金條例規定自願提繳之退休金或年金保險費，合計在每月工資6%範圍內，或依學校法人及其所屬私立學校教職員退休撫卹離職資遣條例規定撥繳之款項，免計入薪資給付總額，其金額應另行填寫於(E)欄，該欄納稅義務人結算申報時無需填寫。

第2聯：備查聯 交所得人保存備查。
Copy II For the taxpayer's reference.

所得類別屬薪資所得，且在華是否居住滿183天勾選“否”者，格式代號說明顯示薪資salary：50，yyy年mm月dd日給付
其餘仍維持原格式代號說明

所得類別屬54F股利或盈餘所得，且在華是否居住滿183天勾選“否”者，格式代號說明顯示54F：87年度或以後年度股利或盈餘(所屬分配次數第 次)，所屬分配次數若未輸入，則不帶出括號文字。請在操作軟體增加欄位及加註相關文字。

附件 1 4

薪資所得扣繳暨免扣繳憑單

Withholding & Non-Withholding Tax Statement (For Stock Bonuses)

(員工分紅配股電子申報專用)

扣繳單位統一編號		稽徵機關	製單編號	格式代號及所得類別 Category of Income	
				50E 員工分紅	
所得人統一編號(證)號 Taxpayer's ID No.		國內有無住所 Residency	所得人代號或外僑護照號碼 Passport No.		國家代碼 Country Code
		有() 無()			
所得人姓名 Name of Taxpayer				本給付年度內按所得人護照入出境章戳日期 累計在華是否已滿183天? <input type="checkbox"/> 是 <input type="checkbox"/> 否	
所得人地址 Present Address					
所得所屬年月 Period of Income		所得給付年度 Year of Payment		扣繳率 Withholding Rate	
自 年 月至 年 月 From Year Month To Year Month				%	
給付總額 (A=E×F) Total Amount Paid		扣繳稅額 (B) Withholding Tax		給付淨額 (C=A-B) Net Payment	
薪資Salary (員工分紅) (For stock bonuses)	股數E Amount of Stock		交付股票日日期 The Date of Delivery	交付股票日之每股時價F Market Value on the Date of Delivery	
扣繳單位				格式代號說明	
名稱				薪資salary (stock bonuses): 50E	
地址					
扣繳義務人					

※「給付總額」欄應填寫員工分紅股數乘以時價後之金額。

第1聯：存根聯 扣繳義務人存查。如需辦理扣繳更正事宜，本聯應由扣繳義務人併更正申請案送交稽徵機關。

附件 1 4 之 1

薪資所得扣繳暨免扣繳憑單

Withholding & Non-Withholding Tax Statement (For Stock Bonuses)

(員工分紅配股電子申報專用)

扣繳單位統一編號		稽徵機關	製單編號	格式代號及所得類別 Category of Income	
				50E 員工分紅	
所得人統一編號(證)號 Taxpayer's ID No.		國內有無住所 Residency	所得人代號或外僑護照號碼 Passport No.		國家代碼 Country Code
		有() 無()			
所得人姓名 Name of Taxpayer				本給付年度內按所得人護照入出境章戳日期 累計在華是否已滿 183 天? <input type="checkbox"/> 是 <input type="checkbox"/> 否	
所得人地址 Present Address					
所得所屬年月 Period of Income		所得給付年度 Year of Payment		扣繳率 Withholding Rate	
自 年 月至 年 月 From Year Month To Year Month				%	
給付總額 (A=E×F) Total Amount Paid		扣繳稅額 (B) Withholding Tax		給付淨額 (C=A-B) Net Payment	
薪資Salary (員工分紅) (For stock bonuses)	股數E Amount of Stock		交付股票日日期 The Date of Delivery	交付股票日之每股時價F Market Value on the Date of Delivery	
扣繳單位				格式代號說明	
名稱				薪資salary (stock bonuses): 50E	
地址					
扣繳義務人					

第 2 聯：備查聯 交所得人保存備查。
Copy II For the taxpayer's reference.

附件 15

各類所得扣繳暨免扣繳憑單 Withholding & Non-Withholding Tax Statement (金融機構電子申報專用)				租賃房屋之房屋稅籍編號：	
				租賃房屋地址：	
扣繳單位統一編號		稽徵機關	製單編號	格式代號及所得類別Category of Income	
所得人統一編(證)號 Taxpayer's ID No.		國內有無住所 Residency	所得人、執業別代號、其他所得給付 項目或外僑護照號碼 Passport No.	國家代碼 Country Code	適用租稅協定 Tax Agreement
		有() 無()			
所得人姓名 Name of Taxpayer					本給付年度內按所得人護照入出境章戳日 期累計在華是否已滿183天? <input type="checkbox"/> 是 <input type="checkbox"/> 否
所得人地址 Present Address					
所得所屬年月Period of Income			所得給付年度 Year of Payment	依勞退條例自願提繳之退休金額(E)	
自 年 月 至 年 月 From Year Month To Year Month					
給付總額(A)Total Amount Paid (結算申報時應按本欄數額填報) The above amount should be reported in the Individual Income Tax Return		扣繳率(B) Withholding Rate	扣繳稅額(C=C1-C2) Net Withholding Tax		給付淨額(D=A-C) Net Payment
		%			
			應扣繳稅額(C1=A×B) Withholding Tax	股利或盈餘抵繳稅額(C2) Creditable Surtax	
存號					
款明					
帳細					
扣 繳 單 位			格式代號說明Category of Income		
名 稱					
地 址					
扣繳義務人					

※依勞工退休金條例規定自願提繳之退休金或年金保險費，合計在每月工資6%範圍內，免計入薪資給付總額，其金額應另行填寫於(E)欄。

第1聯：存根聯 扣繳義務人存查。如需辦理扣繳更正事宜，本聯應由扣繳義務人併更正申請案送交稽徵機關。

附件 15 之 1

各類所得扣繳暨免扣繳憑單 Withholding & Non-Withholding Tax Statement (金融機構電子申報專用)				租賃房屋之房屋稅籍編號：	
				租賃房屋地址：	
扣繳單位統一編號		稽徵機關	製單編號	格式代號及所得類別Category of Income	
所得人統一編(證)號 Taxpayer's ID No.		國內有無住所 Residency	所得人、執業別代號、其他所得給付 項目或外僑護照號碼 Passport No.	國家代碼 Country Code	適用租稅協定 Tax Agreement
		有() 無()			
所得人姓名 Name of Taxpayer					本給付年度內按所得人護照入出境章戳日 期累計在華是否已滿183天? <input type="checkbox"/> 是 <input type="checkbox"/> 否
所得人地址 Present Address					
所得所屬年月Period of Income			所得給付年度 Year of Payment	依勞退條例自願提繳之退休金額(E)	
自 年 月 至 年 月 From Year Month To Year Month					
給付總額(A)Total Amount Paid (結算申報時應按本欄數額填報) The above amount should be reported in the Individual Income Tax Return		扣繳率(B) Withholding Rate	扣繳稅額(C=C1-C2) Net Withholding Tax		給付淨額(D=A-C) Net Payment
		%			
			應扣繳稅額(C1=A×B) Withholding Tax	股利或盈餘抵繳稅額(C2) Creditable Surtax	
存號					
款明					
帳細					
扣 繳 單 位			格式代號說明Category of Income		
名 稱					
地 址					
扣繳義務人					

※依勞工退休金條例規定自願提繳之退休金或年金保險費，合計在每月工資6%範圍內，免計入薪資給付總額，其金額

應另行填寫於(E)欄。

第2聯：備查聯 交所得人保存備查。

Copy II For the taxpayer's reference.

附件 1 6

各類所得扣繳暨免扣繳憑單

Withholding & Non-Withholding Tax Statement

(For the Income of Individuals to be taxed separately and of Profit - Seeking Enterprises)

(個人分離課稅所得及營利事業同類所得電子申報專用)

扣繳單位統一編號		稽徵機關	製單編號		格式代號及所得類別 Category of Income	
所得人統一編(證)號 Taxpayer's ID No.		國內有無住所 Residency 有() 無()	所得人代號或外僑護照號碼 Passport No.		國家代碼 Country Code	適用租稅協定 Tax Agreement
所得人姓名 Name of Taxpayer				本給付年度內按所得人護照入出境章戳日期累計在華是否已滿183天? <input type="checkbox"/> 是 <input type="checkbox"/> 否		
所得人地址 Present Address						
所得所屬年月 Period of Income 自 年 月至 年 月 From Year Month To Year Month			所得給付年度 Year of Payment		扣繳率 Withholding Rate %	
給付總額(A) Total Amount Paid		扣繳稅額(B) Withholding Tax		給付淨額(A)-(B) Net Payment		
說明 本憑單之各項所得，所得人為個人時，給付總額經依規定扣繳稅款後，免併計綜合所得總額課稅，其已扣繳稅款亦不得抵繳應納稅額；所得人非屬個人時，除發票日在98年12月31日以前之短期票券利息及依法免辦理結算申報者外，仍應併入營利事業所得額課稅，其已扣繳稅款得抵繳應納稅額。						
扣繳單位			格式代號說明 Category of Income			
名稱						
地址						
扣繳義務人						

※本扣繳憑單適用於99年1月1日起給付之所得。

第1聯：存根聯 扣繳義務人存查。如需辦理扣繳更正事宜，本聯應由扣繳義務人併更正申請案送交稽徵機關。

附件 16 之 1

各類所得扣繳暨免扣繳憑單

Withholding & Non-Withholding Tax Statement

(For the Income of Individuals to be taxed separately and of Profit - Seeking Enterprises)

(個人分離課稅所得及營利事業同類所得電子申報專用)

扣繳單位統一編號		稽徵機關	製單編號		格式代號及所得類別 Category of Income	
所得人統一編(證)號 Taxpayer's ID No.		國內有無住所 Residency	所得人代號或外僑護照號碼 Passport No.		國家代碼 Country Code	適用租稅協定 Tax Agreement
		有() 無()				
所得人姓名 Name of Taxpayer					本給付年度內按所得人護照入出境章戳日期累計在華是否已滿 183 天? <input type="checkbox"/> 是 <input type="checkbox"/> 否	
所得人地址 Present Address						
所得所屬年月 Period of Income			所得給付年度 Year of Payment		扣繳率 Withholding Rate	
自 年 月至 年 月 From Year Month To Year Month					%	
給付總額 (A) Total Amount Paid		扣繳稅額 (B) Withholding Tax		給付淨額 (A) - (B) Net Payment		
說明	本憑單之各項所得，所得人為個人時，給付總額經依規定扣繳稅款後，免併計綜合所得總額課稅，其已扣繳稅款亦不得抵繳應納稅額；所得人非屬個人時，除發票日在 98 年 12 月 31 日以前之短期票券利息及依法免辦理結算申報者外，仍應併入營利事業所得額課稅，其已扣繳稅款得抵繳應納稅額。					
扣繳單位			格式代號說明 Category of Income			
名稱						
地址						
扣繳義務人						

※本扣繳憑單適用於 99 年 1 月 1 日起給付之所得。

第 2 聯：備查聯 交所得人保存備查。Copy II For the taxpayer's reference.

附件 1 7

格式	機關	檔案編號	財政部○○○國稅局 各類所得扣繳暨免扣繳憑單申報書		扣繳 單位	統一 編號								
扣繳單位稅籍編號						名稱								
扣繳單位地址之房屋稅籍編號 <small>(請依房屋稅繳款書上列印之稅籍編號填寫)</small>						地址								
			扣繳 義務人											

本單位自 年 月 日至 年 月 日止
給付各類扣繳暨免扣繳所得資料如下：

區 分 <small>(適用者以√ 表示並分別填 造本申報書)</small>	項 別 <small>所得 類別及代號</small>	份數	個 人 (1)				非 個 人 (2)				
			起訖 號碼	給付總額 (含免扣繳部分)	扣繳稅額及股利 或盈餘抵繳稅額	份數	起訖 號碼	給付總額 (含免扣繳部分)	扣繳稅額及股利 或盈餘抵繳稅額		
1□是 2□否 境內 居住 之個 人 或 在境 內有 固定 營業 場所 之營 利事 業	薪 資	3									
	執行一般(稽徵機關抽辦)	2	1								
	業務報酬	2	2								
	稿費等項	2	2								
	利 息	4									
	租 賃	5	1								
	權 利 金	5	2								
	營利所得	1	1								
	86年度或以前年度股利或盈餘	1	2								
	87年度或以後年度股利或盈餘	1	2								
	其 他	1	3								
	競技、競賽及機會中獎獎金	8									
退 職 所 得	9										
其 他 所 得	A										
合 計											

※依勞工退休金條例規定自願提繳之退休金或年金保險費，合計在每月工資6%範圍內，或依學校法人及其所屬私立學校教職員退休撫卹離職資遣條例規定撥繳之款項，免計入薪資給付總額，該自願提（撥）繳金額共_____元。

此 致

財政部○○○國稅局

扣繳單位蓋章：

扣繳義務人簽章：

聯絡電話：

聯絡人：

聯絡電話：

申報日期： 年 月 日

※填寫前請詳閱第1聯背面說明。

※本聯應直接以黑色原子筆填寫，不得移作複寫。

（第1聯報核聯：由稽徵機關建檔後存查。）

附件 1 7 之 1

格式	機關	檔案編號	財政部○○○國稅局 各類所得扣繳暨免扣繳憑單申報書 本單位自 年 月 日至 年 月 日止 給付各類扣繳暨免扣繳所得資料如下：		扣繳 單位	統一 編號							
扣繳單位稅籍編號						名稱							
扣繳單位地址之房屋稅籍編號 <small>(請依房屋稅繳款書上列印之稅籍編號填寫)</small>						地址							
			扣繳 義務人										

區 分 <small>(適用者以√ 表示並分別填 述本申報書)</small>	項 別 所得 類別及代號	份數	個 人 (1)				非 個 人 (2)				
			起訖 號碼	給付總額 (含免扣繳部分)	扣繳稅額及股利 或盈餘抵繳稅額	份數	起訖 號碼	給付總額 (含免扣繳部分)	扣繳稅額及股利 或盈餘抵繳稅額		
1 <input type="checkbox"/> 是 2 <input type="checkbox"/> 否 境內 居住 之個 人 或 在境 內有 固定 營業 場所 之營 利事 業	薪 資	3									
	執行一般(稽徵機關抽辦)業務報酬	2	1								
		2	2								
	利 息	4									
	租 賃	5	1								
	權 利 金	5	2								
	營利所得	86年度或以前年度股利或盈餘	1	1							
		87年度或以後年度股利或盈餘	1	2			扣繳 抵繳			扣繳 抵繳	
	其 他	1	3								
	競 技、競 賽 及 機 會 中 獎 獎 金	8									
	退 職 所 得	9									
	其 他 所 得	A									
合 計						扣繳 抵繳			扣繳 抵繳		

※依勞工退休金條例規定自願提繳之退休金或年金保險費，合計在每月工資6%範圍內，或依學校法人及其所屬私立學校教職員退休撫卹離職資遣條例規定撥繳之款項，免計入薪資給付總額，該自願提（撥）繳金額共_____元。

此 致

財政部○○○國稅局

扣繳單位蓋章：

扣繳義務人簽章：

聯絡電話：

聯絡人：

聯絡電話：

申報日期： 年 月 日

※為保障權益，本聯請保存7年，以備日後查考。

（第2聯備查聯：由稽徵機關加蓋印戳發還扣繳義務人保存備查。）

附件 17 之 2

各類所得扣繳暨免扣繳憑單申報書填報說明

- 一、本申報書除左上方「格式、機關、檔案編號」欄由稽徵機關編填外，請就扣繳單位所在地之房屋稅繳款書上列印之稅籍編號填寫「扣繳單位地址之房屋稅籍編號」。其餘部分請於適當位置依式填寫，各聯順序請勿顛倒複寫。
- 二、本申報書應併同「扣繳暨免扣繳憑單」於每年 1 月 31 日前（但每年 1 月遇連續 3 日以上國定假日者，申報期間延長至 2 月 5 日止），彙報該管稽徵機關。但營利事業有解散、廢止、合併、轉讓或機關團體裁撤、變更，或扣繳義務人給付非中華民國境內居住之個人或在中華民國境內無固定營業場所之營利事業，扣繳義務人應隨時就已扣繳稅款數額，填具「扣繳暨免扣繳憑單」交付所得人，並於 10 日內向該管稽徵機關辦理申報。
- 三、給付之所得不論屬扣繳或免扣繳項目，均應按所得人分別填製「扣繳暨免扣繳憑單」，並請以黑色原子筆填寫：
 - (一)凡境內居住之個人且有國民身分證、營利事業或扣繳單位統一編號者之所得，應填製一般之「扣繳暨免扣繳憑單」。
 - (二)凡非境內居住之個人、外國人、無國民身分證統一編號之華僑、在中華民國境內無固定營業場所之營利事業或大陸地區人民、單位之所得，應填製中英文對照之「扣繳暨免扣繳憑單」。
 - (三)依法律規定分離課稅之所得，應填製粉紅色「各類所得扣繳暨免扣繳憑單（個人分離課稅所得及營利事業同類所得專用）」。
 - (四)使用媒體申報之單位，得以媒體（磁帶、磁片）代替扣繳暨免扣繳憑單連同各類所得扣繳暨免扣繳憑單申報書及媒體檔案遞送單，向所轄稽徵機關辦理申報。（所得人如屬上開（二）之身分者，應併附扣繳稅額繳款書、電子申報專用憑單之存根及備查聯，以供核驗。）
- 四、給付屬 87 年度或以後年度之股利或盈餘者，應按所得人身分，正確使用下列書表填製：
 - (一)如給付予中華民國境內居住之個人、一課稅年度在臺灣地區居留或停留滿 183 天之大陸地區人民、總機構在中華民國境內之營利事業、95 年 5 月 31 日前總機構在中華民國境外而在中華民國境內有固定營業場所之營利事業、所得稅法第 11 條第 4 項規定之教育、文化、公益、慈善機關或團體或依其他法令或組織章程規定，不得分配盈餘之團體或組織，請依所得人身分另使用「股利憑單」、「外僑專用股利憑單」分別填製，並使用「股利憑單申報書」另行彙總申報。
 - (二)如給付予非中華民國境內居住之個人、95 年 5 月 31 日前總機構在中華民國境外而在中華民國境內無固定營業場所之營利事業及 95 年 6 月 1 日以後總機構在中華民國境外之營利事業、一課稅年度在臺灣地區居留、停留未滿 183 天之大陸地區人民或大陸地區營利事業，應使用中英文對照之「扣繳暨免扣繳憑單」填製，並使用本申報書彙總申報。
- 五、本申報書應依所得人是否為境內居住之個人及境內有無固定營業場所之營利事業加以區分，分別填寫。同一申報書並應依所得人之身分，就個人與非個人兩類分別彙總統計，執行業務所得應依業務種類加以分類為「一般」或「稿費等項」。
- 六、「退職所得」係指退休金、資遣費、退職金、離職金、終身俸、非屬保險給付之養老

金及依勞工退休金條例辦理年金保險之保險給付，應以超過定額免稅部分之所得額填列於給付總額欄，並按此所得額辦理扣繳。

七、應向轄區稽徵機關辦理申報，不得越區。

稽徵機關	電話	地址	稽徵機關	電話	地址

附件 18

股利憑單

Dividend Statement

(限分配日於103年12月31日以前之盈餘專用)

(電子申報專用)

營利事業統一編號	稽徵機關	製單編號	格式代號及所得類別	
			54C營利所得 Dividend	
所得人統一編(證)號 Taxpayer's ID No.	國內有無住所Residency		所得人代號或外僑護照號碼 Passport No.	
	有()無()			
所得人姓名Name of Taxpayer				
所得人地址Present Address				
所得所屬年度 Year of Income		所得給付年度 Year of Payment	稅額扣抵比率%(B) Creditable Ratio	
			%	
股利總額(A=D+C) Gross Dividends (Earnings)	可扣抵稅額【C=(D-D1)×B】 Imputation Tax Credit	股利淨額(D=D1+D2+D3) Net Dividends (Earnings)		
		(D1)無可扣抵稅 額資本公積 現金股利	(D2)其他 現金股利	(D3)股票股利 ()股
營利事業		備註		
名稱				
地址				
負責人				

第1聯：存根聯 營利事業存查。如需辦理憑單更正事宜，本聯應由營利事業併更正申請案送交稽徵機關。

第2聯：備查聯 交所得人保存備查

Copy II For the taxpayer's reference.

附件 18 之 1

股利憑單
Dividend Statement
(限分配日於104年1月1日以後之盈餘專用)
(電子申報專用)

營利事業統一編號	稽徵機關	製單編號	格式代號及所得類別	
			54C營利所得 Dividend	
所得人統一編(證)號 Taxpayer's ID No.	國內有無住所Residency		所得人代號或外僑護照號碼 Passport No.	
	有()無()			
所得人姓名Name of Taxpayer				
所得人地址Present Address				
所得所屬年度 Year of Income		所得給付年度 Year of Payment	稅額扣抵比率%(B) Creditable Ratio	
			%	
股利總額(A=D+C) Gross Dividends (Earnings)	可扣抵稅額【C=C1或C2】 Imputation Tax Credit		股利淨額(D=D1+D2+D3) Net Dividends (Earnings)	
	<input type="checkbox"/> 個人股東扣抵稅額【C1=(D-D1)×B×50%】 <input type="checkbox"/> 非個人股東扣抵稅額【C2=(D-D1)×B】		(D1)無可扣抵稅額 資本公積 現金股利	(D2)其他 現金股利
				(D3)股票股利 ()股
營利事業			備註	
名稱				
地址				
負責人				

第1聯：存根聯 營利事業存查。如需辦理憑單更正事宜，本聯應由營利事業併更正申請案送交稽徵機關。

第2聯：備查聯 交所得人保存備查
Copy II For the taxpayer's reference.

附件 19

財政部○○○國稅局		
股利憑單申報書		
(分配屬87年度或以後年度盈餘部分)		
所屬分配次數 <input type="checkbox"/> 第1次 <input type="checkbox"/> 第2次 <input type="checkbox"/> 第 次		
本單位自 年 月 日至 年 月 日止		
分配股利所得資料申報如下：		

營利 事業	統一編號										
	名稱										
	地址										
	負責人										

項 目		個 人 (1)					非 個 人 (2)				
憑單類別 及代號	份 數	起訖號碼	股利淨額	稅額扣抵 比率%	可扣抵 稅 額	份 數	起訖號碼	股利淨額	稅額扣抵 比率%	可扣抵 稅 額	
股利憑單 C											

※公司依財政部101年8月17日台財稅字第10100097670號令第1點規定將資本公積之一部或全部，按股東原有股份之比例發給現金，該資本公積屬不具股東出資額性質之項目，股東因而取得之現金股利共 元。

本申報書所送營利所得資料均屬實在。

此致

財政部○○○國稅局

營利事業單位蓋章：

聯絡人：

負責人簽名或蓋章：

聯絡電話：

營利事業聯絡電話：

申報日期： 年 月 日

※填寫前請詳閱第1聯背面說明。

※本聯應直接以黑色原子筆填寫，不得移作複寫。

(第1聯報核聯：由稽徵機關建檔後存查。)

附件 19 之 1

財政部○○○國稅局 股利憑單申報書 (分配屬87年度或以後年度盈餘部分) 所屬分配次數 <input type="checkbox"/> 第 1 次 <input type="checkbox"/> 第 2 次 <input type="checkbox"/> 第 次 本單位自 年 月 日至 年 月 日止 分配股利所得資料申報如下：			營利 事業		統一 編號	<input type="text"/>	<input type="text"/>	<input type="text"/>	<input type="text"/>	<input type="text"/>	<input type="text"/>	<input type="text"/>
格式 機關 檔案編號					名稱							
營利事業單位稅籍編號					地址							
<input type="text"/> <input type="text"/> <input type="text"/> <input type="text"/> <input type="text"/> <input type="text"/> <input type="text"/> <input type="text"/> <input type="text"/> <input type="text"/>					負責人							

項 目		個 人 (1)					非 個 人 (2)				
憑單類別 及代號	份 數	起訖號碼	股利淨額	稅額扣抵 比率%	可扣抵 稅 額	份 數	起訖號碼	股利淨額	稅額扣抵 比率%	可扣抵 稅 額	
股利憑單	C										

※公司依財政部101年8月17日台財稅字第10100097670號令第1點規定將資本公積之一部或全部，按股東原有股份之比例發給現金，該資本公積屬不具股東出資額性質之項目，股東因而取得之現金股利共 元。

本申報書所送營利所得資料均屬實在。

此致

財政部○○○國稅局

營利事業單位蓋章：

聯絡人：

負責人簽名或蓋章：

聯絡電話：

營利事業聯絡電話：

申報日期： 年 月 日

※為保障權益，本聯請保存7年，以備日後查考。

(第2聯備查聯：由稽徵機關加蓋印戳發還營利事業單位備查。)

附件 1 9 之 2

股利憑單申報書填報說明

- 一、本申報書除左上方「格式、機關、檔案編號」欄由稽徵機關編填外，其餘部分請於適當位置依式填寫，各聯順序請勿顛倒複寫，並以黑色原子筆填寫。
- 二、本申報書應併同「股利憑單」於每年 1 月 31 日前（申報期間遇連續 3 日以上國定假日情形，申報期間延至 2 月 5 日止），彙報該管稽徵機關查核，但營利事業有解散或合併時，應隨時就已分配之股利或盈餘填報股利憑單，並於 10 日內向該管稽徵機關辦理申報。
- 三、營利事業分配屬 87 年度或以後年度之盈餘予中華民國境內居住的個人、一課稅年度在臺灣地區居留或停留滿 183 日之大陸地區人民或、總機構在中華民國境內之營利事業、95 年 5 月 31 日前總機構在中華民國境外而在中華民國境內有固定營業場所之營利事業、所得稅法第 11 條第 4 項規定之教育、文化、公益、慈善機關或團體或依其他法令或組織章程規定，不得分配盈餘之團體或組織時，請依所得人身份填具「股利憑單」或「外僑專用股利憑單」，如同一年度分配 2 次以上股利時，應按分配次數分別填報，但稅額扣抵比率相同者，得合併填報。

四、相關扣抵規定如下：

(一)稅額扣抵比率：

1. 以股利或盈餘之分配日股東可扣抵稅額帳戶餘額÷帳載累積未分配盈餘帳戶餘額。股東(或社員)可扣抵稅額：股利(或盈餘)淨額×稅額扣抵比率。

2. 依 103 年 6 月 4 日修正公布所得稅法第 66 條之 6 及第 126 條規定，中華民國境內居住之個人股東(或社員)獲配分配日於 104 年 1 月 1 日以後股利(或盈餘)淨額之可扣抵稅額=股利(或盈餘)淨額×稅額扣抵比率×50%。

3. 公司依財政部 101 年 8 月 17 日台財稅字第 10100097670 號令第 1 點規定將資本公積之一部或全部，按股東原有股份之比例發給現金，該資本公積如屬不具股東出資額性質之項目，股東因而取得之現金股利所得，無所得稅法第 66 條之 6 按稅額扣抵比率計算可扣抵稅額併同股利分配規定之適用。

(二)營利事業依上項規定計算之稅額扣抵比率，超過稅額扣抵比率上限者，以稅額扣抵比率上限為準，計算股東或社員可扣抵之稅額，稅額扣抵比率上限之計算公式如下：

(股利或盈餘分配日屬 98 年度以前未加徵 10% 營利事業所得稅之累積未分配盈餘÷股利或盈餘分配日累積未分配盈餘帳戶餘額×33.33%) +

股利或盈餘分配日屬 98 年度以前已加徵 10% 營利事業所得稅之累積未分配盈餘÷股利或盈餘分配日累積未分配盈餘帳戶餘額×48.15%) +

(股利或盈餘分配日屬 99 年度以後未加徵 10% 營利事業所得稅之累積未分配盈餘÷股利或盈餘分配日累積未分配盈餘帳戶餘額×20.48%) +

(股利或盈餘分配日屬 99 年度以後已加徵 10% 營利事業所得稅之累積未分配盈餘÷股利或盈餘分配日累積未分配盈餘帳戶餘額×33.87%)

註：依所得稅法施行細則第 48 條之 9 規定，營利事業分配股利或盈餘日，其屬 98 年度以前未加徵或已加徵、99 年度以後未加徵或已加徵百分之十營利事業所得稅之累積未分配盈餘占累積未分配盈餘帳戶餘額之比率超過 1 者，以 1 為準，計算稅額扣抵比率上限。

(三)依照所得稅法第 114 條之 2 的規定，營利事業超額分配可扣抵稅額予其股東（社員），扣抵股東（社員）應納綜合所得稅時，稽徵機關將責令營利事業於規定的期限內，就超額分配的稅額予以補繳，並處一倍以下的罰鍰；如果營利事業已經歇業、倒閉或他遷不明時，稽徵機關將就股東超額獲配並扣抵的稅額，向股東追繳。

五應向轄區稽徵機關辦理申報，不得越區辦理。

稽徵機關	電話	地址	稽徵機關	電話	地址

附件 20

年度 媒體資料建檔情況通報單

申報單位名稱					
地址					
稽徵機關 建檔情況	資料原送件數	磁帶(片)	卷(片)	片	
	資料建檔結果	正確		件	
		錯誤		件	
	錯誤清單	頁			件
申報單位 審核情況	審核情況	完全正確	<input type="checkbox"/>		
		尚需更正	<input type="checkbox"/>		
	移送稽徵機關之更正資料	磁帶(片)	卷(片)	片	
	回件日期	年		月	日
回件期限		年		月	日
<div style="display: flex; justify-content: space-between;"> <div>分局 稽徵所</div> <div>敬啟</div> <div>年 月 日</div> </div>					

說明：第 1 聯存查（稽徵機關留存）

第 2 聯回執（申報單位審核後送還稽徵機關）

第 3 聯留底（申報單位留存）

附件 2 1

多層次傳銷事業參加人進貨資料申報書

本公司參加人 年度進貨資料如下：

申報單位	統一編號								
	名稱								
	地址								
	負責人								

參加人項別	人（家）數	起迄頁次	進貨金額	收件戳記	
個人					
非個人					
合計					
				收件編號	

此 致

財政部

國稅局

稽徵所

申報單位： （蓋章） 負責人： （蓋章） 聯絡電話：

第 1 聯 交稽徵機關登錄

第 2 聯 存查聯

第 3 聯 報核聯（黏貼於營所稅申報書內）

附件 2 2

緩課股票轉讓所得申報憑單 Income Statement of Transferring Tax-Deferred Stocks (限分配86年度或以前年度盈餘，所得人為個人居住者 及總機構在中華民國境內之營利事業或機關團體專用) (電子申報專用)				轉讓原因發生日期： Date of Transfer		
發行公司統一編號		課稅年度 Taxable Year	稽徵機關	製單編號	格式代號 及所得類別 Category of Income	已(未) 上市
原取得 增資記 名股 票人	姓名或名稱 Name of Taxpayer	統一編號 Taxpayer's ID No.				
	地址 Present Address					
盈餘緩課總股數A (D之合計數) Total Shares	每股面額B Par Value Per Share	轉讓單價C Selling Price Per Share	票面總金額 $E=B \times A$ Total Par Value	轉讓總價額 $F=C \times A$ Total Sales Value	所得申報金額G (填報E與F較低者) Total Taxable Value	
取得日期(除權日)	盈餘緩課股數(D) Total Shares		取得日期(除權日)	盈餘緩課股數(D) Total Shares		
電子申報單位						
掃描編號 (本欄請勿填寫或蓋章)						
名 稱						
地 址						
負責人						

第1聯：存根聯 申報單位存查

附件 2 2 之 1

緩課股票轉讓所得申報憑單 Income Statement of Transferring Tax-Deferred Stocks (限分配86年度或以前年度盈餘，所得人為個人居住者 及總機構在中華民國境內之營利事業或機關團體專用) (電子申報專用)				轉讓原因發生日期： Date of Transfer		
發行公司統一編號		課稅年度 Taxable Year	稽徵機關	製單編號	格式代號 及所得類別 Category of Income	已(未) 上市
原取得增 資記 名股 票人	姓名或名稱 Name of Taxpayer	統一編號 Taxpayer's ID No.				
	地址 Present Address					
盈餘緩課總股數A (D之合計數) Total Shares	每股面額B Par Value Per Share	轉讓單價C Selling Price Per Share	票面總金額 $E=B \times A$ Total Par Value	轉讓總價額 $F=C \times A$ Total Sales Value	所得申報金額G (填報E與F較低者) Total Taxable Value	
取得日期(除權日)	盈餘緩課股數(D) Total Shares		取得日期(除權日)	盈餘緩課股數(D) Total Shares		
電子申報單位			備註			
名 稱						
地 址						
負責人						

第2聯：備查聯 交原增資記名股票股東保存備查
 Copy II For the Taxpayer's Reference.

附件 2 3

緩課股票轉讓所得申報憑單						轉讓原因發生日期： Date of Transfer	
Income Statement of Transferring Tax-Deferred Stocks (限分配 87 年度或以後年度盈餘，所得人為個人居住者 及總機構在中華民國境內之營利事業或機關團體專用) (電子申報專用)						轉讓原因 Transferring Mode	
發行公司統一編號		課稅年度 Taxable Year	稽徵機關	製單編號		格式代號及所得類別 Category of Income	
原取得增資記名股票人	姓名或名稱 Name of Taxpayer		統一編號 Taxpayer's ID No.				
	地址 Present Address						
盈餘緩課總股數 Total Shares A (K之合計數)	每股面額 Par Value Per Share B	轉讓單價 Selling Price Per Share C	票面總金額 Total Par Value D=B×A	轉讓總價額 Total Sales Value E=C×A	票面總金額或轉讓總價額 Total Par Value or Total Sales Value (Minimum of D or E) F (採D與E較低者填列)	可扣抵稅額 G (M之合計數)	股利總額 Gross Dividends (Earnings) H=F+G
取得日期 (除權日)	盈餘緩課股數 (K)	稅額扣抵比率 % (L)	可扣抵稅額 M=B×K×L	取得日期 (除權日)	盈餘緩課股數 (K)	稅額扣抵比率 % (L)	可扣抵稅額 M=B×K×L
電子申報單位					掃描編號 (本欄請勿填寫或蓋章)		
名 稱							
地 址							
負責人							

第 1 聯：存根聯 申報單位存查

附件 2 3 之 1

緩課股票轉讓所得申報憑單						轉讓原因發生日期： Date of Transfer	
Income Statement of Transferring Tax-Deferred Stocks (限分配 87 年度或以後年度盈餘，所得人為個人居住者 及總機構在中華民國境內之營利事業或機關團體專用) (電子申報專用)						轉讓原因 Transferring Mode	
發行公司統一編號		課稅年度 Taxable Year	稽徵機關	製單編號		格式代號及所得類別 Category of Income	
原取得增資記名股票人	姓名或名稱 Name of Taxpayer			統一編號 Taxpayer's ID No.			
	地址 Present Address						
盈餘緩課總股數 Total Shares A (K之合計數)	每股面額 Par Value Per Share B	轉讓單價 Selling Price Per Share C	票面總金額 Total Par Value D=B×A	轉讓總價額 Total Sales Value E=C×A	票面總金額或轉讓總價額 Total Par Value or Total Sales Value (Minimum of D or E) F (擇與D較低者填列)	可扣抵稅額 G (M之合計數)	股利總額 Gross Dividends (Earnings) H=F+G
取得日期 (除權日)	盈餘緩課 股數(K)	稅額扣抵 比率%(L)	可扣抵稅額 M=B×K×L	取得日期 (除權日)	盈餘緩課 股數(K)	稅額扣抵 比率%(L)	可扣抵稅額 M=B×K×L
電子申報單位						備註	
名 稱							
地 址							
負責人							

第 2 聯：備查聯 交原增資記名股票股東保存備查
Copy II For the taxpayer's reference.

附件 2 4

緩課股票轉讓所得申報憑單申報書

茲申報本公司 年 月份緩課
股票轉讓所得憑單如下

申報 單位	統一編號								
	名 稱								
	地 址								
	負責人姓名								

類 別	份 數	起 迄 號 碼
買 賣		
繼 承		
贈與（信託案件）		
贈與（非信託案件）		
放棄緩課		
送存集保		
其 他		

此 致

財政部 國稅局

申報單位
蓋 章負 責 人
簽名或蓋章

聯絡電話

申報日期

第 1 聯 回執
第 2 聯 稽徵機關存查

附件 25

信託財產各類所得憑單
Trust Property Tax Statement
(電子申報專用)

信託扣繳單位統一編號		稽徵機關	製單編號		格式代號及所得類別 Category of Income	
受益人統一編(證)號 Taxpayer's ID No.		國內有無住所 Residency	受益人、執業別代號、其他所得給付項目或外僑護照號碼 Passport No.		國家代碼 Country Code	適用租稅協定 Tax Agreement
		有() 無()				
受益人姓名 Name of Taxpayer					本給付年度內按受益人護照入出境章戳日期累計在華是否已滿183天? <input type="checkbox"/> 是 <input type="checkbox"/> 否	
受益人地址 Present Address						
所得所屬年月 Period of Income 自 年 月 至 年 月 From Year Month To Year Month				所得年度 Year of Income		
給付總額 (A) Total Amount Paid		扣繳稅額或可扣抵稅額 (B=B1+B2) Withholding Tax or Imputation Tax Credit			給付淨額 (C=A-B) Net Amount Paid	
		已扣繳稅額 (B1) Tax Withheld		補扣繳稅額 (B2) Withholding Tax Due		
信託扣繳單位名稱					格式代號說明 Category of Income	
受託人	地址					
	姓名/名稱					

第1聯：存根聯 受託人存查。如需辦理憑單更正事宜，本聯應由受託人併更正申請案送交稽徵機關。

附件 2 5 之 1

信託財產各類所得憑單
Trust Property Tax Statement
(電子申報專用)

信託扣繳單位統一編號		稽徵機關	製單編號		格式代號及所得類別 Category of Income	
受益人統一編(證)號 Taxpayer's ID No.		國內有無住所 Residency	受益人、執業別代號、其他所得給 付項目或外僑護照號碼 Passport No.		國家代碼 Country Code	適用租稅協定 Tax Agreement
		有() 無()				
受益人姓名 Name of Taxpayer					本給付年度內按受益人護照入出境章戳日 期累計在華是否已滿 183 天? <input type="checkbox"/> 是 <input type="checkbox"/> 否	
受益人地址 Present Address						
所得所屬年月 Period of Income				所得年度 Year of Income		
自 年 月至 年 月 From Year Month To Year Month						
給付總額 (A) Total Amount Paid		扣繳稅額或可扣抵稅額 (B=B1+B2) Withholding Tax or Imputation Tax Credit		給付淨額 (C=A-B) Net Amount Paid		
		已扣繳稅額 (B1) Tax Withheld		補扣繳稅額 (B2) Withholding Tax Due		
信託扣繳 單位名稱					格式代號說明 Category of Income	
受託 人	地址					
	姓名/ 名稱					

第 2 聯：備查聯 交受益人保存備查。

Copy II For the taxpayer's reference.

附件 2 6

信託財產各類所得憑單

Trust Property Tax Statement

(For the Income of Individuals to be taxed separately and of Profit - Seeking Enterprises)

(個人分離課稅所得及營利事業同類所得電子申報專用)

信託扣繳單位統一編號		稽徵機關		製單編號		格式代號及所得類別 Category of Income	
受益人統一編(證)號 Taxpayer's ID No.		國內有無住所 Residency		所得人代號或外僑護照號碼 Passport No.		國家代碼 Country Code	
		有() 無()				適用租稅協定 Tax Agreement	
受益人姓名 Name of Taxpayer						本給付年度內按受益人護照入出境章戳日期 累計在華是否已滿183天? <input type="checkbox"/> 是 <input type="checkbox"/> 否	
受益人地址 Present Address							
所得所屬年月 Period of Income				所得年度 Year of Income		扣繳率 Withholding Rate	
自 年 月至 年 月 From Year Month To Year Month						%	
給付總額(A) Total Amount Paid		扣繳稅額(B) Withholding Tax		給付淨額(A)-(B) Net Payment			
說明	本憑單之各項所得類別，受益人為個人時，給付總額經依規定扣繳稅款後，免併計綜合所得總額課稅，其已扣繳稅款亦不得抵繳應納稅額；受益人非屬個人時，除發票日在98年12月31日以前之短期票券利息及依法免辦稅結算申報者外，仍應併入營利事業所得額課稅，其已扣繳稅款得抵繳應納稅額。						
信託扣繳單位名稱						格式代號說明 Category of Income	
受託人	地址						
	姓名/ 名稱						

※本憑單適用信託財產於99年1月1日起取得之所得。

第1聯：存根聯 受託人存查。如需辦理扣繳更正事宜，本聯應由受託人併更正申請案送交稽徵機關。

附件 26 之 1

信託財產各類所得憑單

Trust Property Tax Statement

(For the Income of Individuals to be taxed separately and of Profit - Seeking Enterprises)

(個人分離課稅所得及營利事業同類所得電子申報專用)

信託扣繳單位統一編號		稽徵機關		製單編號		格式代號及所得類別 Category of Income	
受益人統一編號(證)號 Taxpayer's ID No.		國內有無住所 Residency		所得人代號或外僑護照號碼 Passport No.		國家代碼 Country Code	
		有() 無()				適用租稅協定 Tax Agreement	
受益人姓名 Name of Taxpayer						本給付年度內按受益人護照入出境章戳日期 累計在華是否已滿183天? <input type="checkbox"/> 是 <input type="checkbox"/> 否	
受益人地址 Present Address							
所得所屬年月 Period of Income				所得年度 Year of Income		扣繳率 Withholding Rate	
自 年 月至 年 月 From Year Month To Year Month						%	
給付總額(A) Total Amount Paid		扣繳稅額(B) Withholding Tax		給付淨額(A)-(B) Net Payment			
說明	本憑單之各項所得類別，受益人為個人時，給付總額經依規定扣繳稅款後，免併計綜合所得總額課稅，其已扣繳稅款亦不得抵繳應納稅額；受益人非屬個人時，除發票日在98年12月31日以前之短期票券利息及依法免辦理結算申報者外，仍應併入營利事業所得額課稅，其已扣繳稅款得抵繳應納稅額。						
信託扣繳單位名稱						格式代號說明 Category of Income	
受託人	地址						
	姓名/名稱						

※本憑單適用信託財產於99年1月1日起取得之所得。

第2聯：備查聯 交受益人保存備查 Copy II For the taxpayer's reference.

附件 2 7

格式	機關	檔案編號	財政部○○○國稅局 信託財產各類所得憑單申報書 本單位申報自 年 月 日至 年 月 日止 信託收益所得資料申報如下：				信託扣繳單位	統一編號						
信託扣繳單位稅籍編號							姓名							
							地址							
			受託人姓名/名稱											

區分 <small>(適用者以V表示並分別填註本申報書)</small>	項別 <small>所得類別及代號</small>	份數	個人(1)				非個人(2)					
			起訖號碼	給付總額 (所得額)	扣繳稅額 或可扣抵稅額	份數	起訖號碼	給付總額 (所得額)	扣繳稅額 或可扣抵稅額			
1 <input type="checkbox"/> 是	利 息	4										
2 <input type="checkbox"/> 否	租 賃	5 1										
境內居住之個人或在境內有固定營業場所之營利事業	權 利 金	5 2										
	營利所得	86年度或以前年度股利或盈餘	1 1									
		87年度或以後年度股利或盈餘	1 2									
			1 C									
	其 他	1 3										
	財 產 交 易	7										
	競技、競賽及機會中獎獎金	8										
	其 他 所 得	A										
	合 計					扣繳稅額					扣繳稅額	
						可扣抵稅額					可扣抵稅額	

此 致

財政部○○○國稅局

信託扣繳單位蓋章：

受託人簽章：

聯絡電話：

聯絡人：

聯絡電話：

申報日期： 年 月 日

※填寫前請詳閱第1聯背面說明。

※本聯應直接以黑色原子筆填寫，不得移作複寫。

(第1聯報核聯：由稽徵機關建檔後存查。)

附件 2 7 之 1

格式	機關	檔案編號	財政部○○○國稅局 信託財產各類所得憑單申報書				信託扣繳單位	統一編號							
信託扣繳單位稅籍編號							本單位申報自 年 月 日至 年 月 日止 信託收益所得資料申報如下：				受託人	姓名/名稱			

區分 (適用者以V表示並分別填註本申報書)	項別 所得類別及代號	份數	個人(1)				非個人(2)					
			起訖號碼	給付總額 (所得額)	扣繳稅額 或可扣抵稅額	份數	起訖號碼	給付總額 (所得額)	扣繳稅額 或可扣抵稅額			
1 <input type="checkbox"/> 是	利 息	4										
2 <input type="checkbox"/> 否	租 賃	5 1										
境內 居住 之個 人或 在境 內有 固定 營業 場所 之營 利事 業	權 利 金	5 2										
	營 利 所 得	86年度或以前 年度股利或盈餘	1 1									
		87年度或以後 年度股利或盈餘	1 2				扣繳稅額				扣繳稅額	
			1 C				可扣抵稅額				可扣抵稅額	
	其 他	1 3										
	財 產 交 易	7										
	競技、競賽及 機會中獎獎金	8										
	其 他 所 得	A										
	合 計					扣繳稅額				扣繳稅額		
						可扣抵稅額				可扣抵稅額		

此 致

財政部○○○國稅局

信託扣繳單位蓋章：

受託人簽章：

聯絡電話：

聯絡人：

聯絡電話：

申報日期： 年 月 日

※為保障權益，本聯請保存7年，以備日後查考。

(第2聯備查聯：由稽徵機關加蓋印戳發還受託人存查。)

附件 27 之 2

信託財產各類所得憑單申報書填報說明

- 一、本申報書除左上方「格式、機關、檔案編號」欄由稽徵機關編填外，其餘部分請於適當位置依式填寫，各聯順序請勿顛倒複寫，並以黑色原子筆或黑色複寫紙填寫。
- 二、本申報書應併同「信託財產各類所得憑單」、「信託財產各類所得憑單（有價證券借貸交易權益補償轉開專用）」及「信託財產各類所得憑單（個人分離課稅所得及營利事業同類所得專用）」於每年1月31日前（但每年1月遇連續3日以上國定假日者，申報期間延長至2月5日止），彙報該管稽徵機關。
- 三、信託行為之受託人應依所得稅法第92條之1規定，將上年度1月1日起至12月31日止，依同法第3條之4規定應計算或分配予受益人之所得額、第89條之1規定之扣繳稅額及同法施行細則第83條之1規定之可扣抵稅額資料，按受益人分別填製「信託財產各類所得憑單」、「信託財產各類所得憑單（有價證券借貸交易權益補償轉開專用）」及「信託財產各類所得憑單（個人分離課稅所得及營利事業同類所得專用）」，並請以黑色原子筆填寫：
 - (一)凡境內居住之個人且有國民身分證、營利事業或扣繳單位統一編號者之所得，應填製一般之「信託財產各類所得憑單」。
 - (二)凡為非境內居住之個人、外國人、無國民身分證統一編號之華僑或在中華民國境內無固定營業場所之營利事業或大陸地區人民、單位者之所得，應填製中英文對照之「信託財產各類所得憑單」，並使用本申報書彙總申報。
 - (三)依法律規定分離課稅之所得應填製粉紅色之「信託財產各類所得憑單（個人分離課稅所得及營利事業同類所得專用）」。
 - (四)使用媒體申報之單位，得以媒體（磁帶、磁片）代替「信託財產各類所得憑單」及「信託財產各類所得憑單（個人分離課稅所得及營利事業同類所得專用）」，連同信託財產各類所得憑單申報書及媒體檔案遞送單，向所轄稽徵機關辦理申報。
- 四、依所得稅法施行細則第85條之1規定，「給付總額」指受託人依所得稅法第3條之4規定計算或分配予受益人之所得額。
- 五、本申報書應依受益人是否為境內居住之個人及在境內有無固定營業場所之營利事業加以區分，分別填寫。同一申報書並應依受益人之身分，就個人與非個人兩類分別彙總統計。
- 六、應向受託人轄區稽徵機關辦理申報，不得越區辦理。

稽徵機關	電話	地址	稽徵機關	電話	地址

附件 28

裝訂請勿超過此線

年度信託所得申報書 媒體申報總表

										收件編號				
受託人	姓名／名稱		統一編號								聯絡電話			
			受託報酬		<input type="checkbox"/> 有： <input type="checkbox"/> 否		元		收		件		章	
	戶籍地址／登記地址		市 鄉鎮 里 鄰 路 段 巷 弄 號之樓之											
上開欄項請依稽徵機關核准之「扣繳單位設立（變更）登記申請書」所載「受託人」資料填寫；受託人如有數人，應檢附受託人明細表。														
受託人申請經稽徵機關核准之信託扣繳單位計 家，每家均已依式申報，檢送「附件粘貼表」如後，並按各信託扣繳單位明細之報表編號順序裝訂。														
信託扣繳單位名稱		信託扣繳單位統一編號		有無檢送附件粘貼表及其報表編號										
001（扣繳單位序號）				<input type="checkbox"/> 有，報表編號自：001-7-0001至：001-7- <input type="checkbox"/> 無										
002				<input type="checkbox"/> 有，報表編號自：002-7-0001至：002-7- <input type="checkbox"/> 無										
003				<input type="checkbox"/> 有，報表編號自：003-7-0001至：003-7- <input type="checkbox"/> 無										
填寫說明 一、「信託扣繳單位名稱」及「信託扣繳單位統一編號」2欄請分別依稽徵機關核准之「扣繳單位設立（變更）登記申請書」所載「扣繳單位名稱」及「扣繳單位統一編號」2欄分別填寫。 二、「附件粘貼表」請按各信託扣繳單位別，分別填列。 三、受託報酬欄位僅供委託人及受託人均為自然人之信託案件填註，受託人應就當年度受託案件所收取之報酬合計數填列。 四、附件粘貼表之「報表編號」欄依下列方式編碼填載： 第 1、2、3 碼為扣繳單位序號，第 4 碼報表頁號固定為「8」，第 5、6、7、8 碼為流水號；並填載於各附件粘貼表左下角之「報表編號」欄。 五、本表不敷使用時，請自行依式另加表格。														

檢附本申報書媒體申報相關文件，請查收

此致

受託人：

（蓋章）

第 1 聯：通報聯（供稽徵機關建檔用）。第 2 聯：存查聯（併信託所得申報書存查）。

收據聯

茲收到 年度信託所得申報書媒體申報資料乙份

此致

收件編號			
收件章			

附件 2 9

年度信託財產收支計算表

期間：自 年 月 日起至 年 月 日止

信託扣繳 單位名稱	信託扣繳單 位統一編號				地址	市 縣	鄉鎮 市區	里 鄰 村	路 段	巷 弄	號之 樓之
收支項目	所得類別	營利所得	利息所得	租賃所得及 權利金所得	財產交易所得	競技、競賽及 機會中獎獎金			其他		合計
01 收入總額											
02 成本總額											
03 費用總額 (04+10)											
04 可直接歸屬費用 (05至09合計)											
05											
06											
07											
08											
09											
10 不可直接歸屬費用 (11至13合計)											
11											
12											
13											
14 所得額 (01-02-03)											
15 國內已扣繳稅款或 可扣抵稅額											
16 國外已納所得稅額											
17 前期累積所得未分配數											
18 前期累積之國內已扣繳 稅款或可扣抵稅額											
19 前期累積之國外已納所 得稅額											
20 本年度實際分配數											
21 本年度實際分配之國內 已扣繳稅款或可扣抵稅 額											
22 本年度實際分配之國外 已納所得稅額											
23 本期累積未分配餘額 (14+17-20)											
24 本期累積未分配之國內 已扣繳稅款或可扣抵稅 額 (15+18-21)											
25 本期累積未分配之國外 已納所得稅額 (16+19- 22)											

信託財產各類所得計算方式 ☐ 現金收付制 ☐ 權責發生制。

附註：

1. 本表應依各信託扣繳單位別，分別填寫。
2. 本表應填報信託財產之全部收支情形，包括中華民國來源所得（含大陸地區來源所得）及海外所得（含香港澳門來源所得）。
3. 17至25欄限供所得稅法第3條之4第5項或第6項之信託扣繳單位填寫，其他信託扣繳單位不得填寫。
4. 本表如不敷填用，可自行依式另加表格。

第 1 聯：通報聯（供稽徵機關建檔用） 第 2 聯：存查聯（併信託所得申報書存查）

受託人：

（蓋章）

年 月 日

報表編號	
------	--

（第 1 頁）

收件編號	
------	--

附件 30

信託財產目錄

年 1 2 月 3 1 日

信託扣繳 單位名稱		信託扣繳單 位統一編號								地址	市 縣	鄉鎮 市區	里 村	鄰	路 街	段	巷	弄	號之 樓之
財產名稱	金額		備註		財產名稱		金額		備註										

附件 3 1

年度受益人各類所得明細表

<input type="checkbox"/> 公益信託、經金融監督管理委員會核准之共同信託基金、證券投資信託基金、期貨信託基金或其他信託基金 <input type="checkbox"/> 其他									
信託扣繳單位之信託契約屬		<input type="checkbox"/> 公益信託、經金融監督管理委員會核准之共同信託基金、證券投資信託基金、期貨信託基金或其他信託基金 <input type="checkbox"/> 其他							
信託扣繳單位名稱		信託扣繳單位統一編號						聯絡電話	
委託人資料填寫說明：									
1. 信託扣繳單位本年度有 a. 新成立之他益信託、b. 信託關係存續中，追加之他益信託及 c. 信託關係存續中，自益信託變更為他益信託等 3 種情形者，應填報委託人資料；本年度無上述 3 種情形者免填委託人資料。									
2. 表格如不敷填用，請自行依式另加表格。									
委託人姓名／名稱		委託人統一編號		委託人姓名／名稱		委託人統一編號		委託人姓名／名稱	
01		02		03					
受益人各類所得資料填寫說明：									
1. 「受益人姓名／名稱」及「受益人統一編號」欄，不論有無所得，均須填寫。									
2. 受益人各類所得欄項，應就本年度信託財產發生之中華民國來源所得（大陸地區來源所得請另填載於第 6 頁「受益人各類所得明細表—大陸地區來源所得部分」），按所得類別及各受益人計算比例計算之「應稅所得額」（含基本所得額，但不含分離課稅所得）填載；惟公益信託、經金融監督管理委員會核准之共同信託基金、證券投資信託基金、期貨信託基金或其他信託基金，則應填載本年度實際分配予各受益人之「應稅所得額」（含基本所得額，但不含分離課稅所得）。									
3. 受益人之海外所得（含香港及澳門來源所得）請另填載於第 5 頁「受益人各類所得明細表—海外所得部分」。									
4. 本表「營利所得」及財產交易所得相關欄項，請視受益人別依以下說明填報：									
(1) 受益人為個人者：									
①「營利所得」欄：中華民國境內居住之個人股東取得營利事業分配日於 104 年 1 月 1 日以後之盈餘，其可扣抵稅額為按受益比例計算之數額乘以 50%。									
②「個人出售股票之證券交易所所得」請填載於第 4 頁「受益人各類所得明細表—證券交易所所得部分（受益人為個人）」。									
③「私募基金受益憑證」欄：應填報本年度出售或申請買回私募證券投資信託基金受益憑證之交易所所得；惟公益信託、經金融監督管理委員會核准之共同信託基金、證券投資信託基金、期貨信託基金或其他信託基金，應填報於本年度實際分配屬 95 年 1 月 1 日以後出售或申請買回私募證券投資信託基金受益憑證之交易所所得。									
④「其他」欄：應填報本年度信託財產發生非屬上述股票及私募基金受益憑證之其他應稅財產交易所所得；惟公益信託、經金融監督管理委員會核准之共同信託基金、證券投資信託基金、期貨信託基金或其他信託基金，應填報本年度信託財產實際分配非屬上述股票及私募基金受益憑證之其他應稅財產交易所所得。									
(2) 受益人為營利事業者：									
①「證券、期貨交易所所得」欄：應填報本年度出售依所得稅法第 4 條之 1 及第 4 條之 2 規定停止課徵證券及期貨交易所所得稅之所得；惟公益信託、經金融監督管理委員會核准之共同信託基金、證券投資信託基金、期貨信託基金或其他信託基金，應填報於本年度實際分配屬 95 年 1 月 1 日以後出售依所得稅法第 4 條之 1 及第 4 條之 2 規定停止課徵證券及期貨交易所所得稅之所得。									
②「其他」欄：應填報本年度信託財產發生非屬上述①欄之其他應稅財產交易所所得；惟公益信託、經金融監督管理委員會核准之共同信託基金、證券投資信託基金、期貨信託基金或其他信託基金，應填報本年度信託財產實際分配非屬上述①欄之其他應稅財產交易所所得。									
5. 受益人不特定或尚未存在者，請於「受益人姓名／名稱」欄填載「不特定」或「尚未存在」，「受益人統一編號」欄則空白，但各類所得欄項仍應依上開說明 2 填報。									
6. 表格如不敷填用，請自行依式另加表格。									
受益人姓名／名稱	營利所得	利息所得	租賃所得及權利金所得	財產交易所所得				競技、競賽及機會中獎獎金	其他
受益人統一編號	已扣繳稅款或可扣抵稅額	已扣繳稅款	已扣繳稅款	個人		營利事業		已扣繳稅款	——
				私募基金受益憑證	其他	證券、期貨交易所所得	其 他		
01									
02									
03									
04									
05									
合計									

附註：本表應依各信託扣繳單位別，分別填寫。

第 1 聯：通報聯（供稽徵機關建檔用）。第 2 聯：存查聯（併信託所得申報書存查）。

受託人：

(蓋章)

年 月 日

報表編號

(第 3 頁)

收件編號

附件 3 1 之 1

年度受益人各類所得明細表

信託扣繳單位之信託契約屬 <input type="checkbox"/> 公益信託、經金融監督管理委員會核准之共同信託基金、證券投資信託基金、期貨信託基金或其他信託基金 (請於 <input type="checkbox"/> 中，打 <input checked="" type="checkbox"/>)									
<input type="checkbox"/> 其他									
信託扣繳單位名稱	信託扣繳單位統一編號				聯絡電話				
委託人資料填寫說明： 1. 信託扣繳單位本年度有 a. 新成立之他益信託、b. 信託關係存續中，追加之他益信託及 c. 信託關係存續中，自益信託變更為他益信託等 3 種情形者，應填報委託人資料；本年度無上述 3 種情形者免填委託人資料。 2. 表格如不敷填用，請自行依式另加表格。									
委託人姓名／名稱	委託人統一編號	委託人姓名／名稱	委託人統一編號	委託人姓名／名稱	委託人統一編號				
01		02		03					
受益人各類所得資料									
受益人姓名／名稱	營利所得	利息所得	租賃所得及權利金所得	財產交易所得				競技、競賽及機會中獎獎金	其他
受益人統一編號	已扣繳稅款或可扣抵稅額	已扣繳稅款	已扣繳稅款	個人		營利事業		已扣繳稅款	——
				私募基金 受益憑證	其他	證券、期貨 交易所得	其 他		
01									
02									
03									
04									
05									
06									
07									
08									
09									
10									
合計									

附註：本表應依各信託扣繳單位別，分別填寫。
第 1 聯：通報聯（供稽徵機關建檔用）。第 2 聯：存查聯（併信託所得申報書存查）。

受託人：

(蓋章)

年 月 日

報表編號

(第 3- 頁)

收件編號

附件 3 1 之 2

年度受益人各類所得明細表－海外所得部分 (含香港及澳門來源所得)

<input type="checkbox"/> 公益信託、經金融監督管理委員會核准之共同信託基金、證券投資信託基金、期貨信託基金或其他信託基金 <input type="checkbox"/> 其他						
信託扣繳單位之信託契約屬 (請於 <input type="checkbox"/> 中，打 <input checked="" type="checkbox"/>)						
信託扣繳單位名稱	信託扣繳單位統一編號					聯絡電話
填寫說明： 1. 本表應依各信託扣繳單位別，分別填寫。 2. 受益人(含個人及營利事業)如有海外所得，應於本表填報該受益人之海外所得及稅額資料。惟受益人為個人者，其全年海外所得總額未達新臺幣50萬元，得免予填報。 3. 受益人各類所得欄項，應就本年度信託財產發生之海外所得(含香港及澳門來源所得，不含大陸地區來源所得)，按所得類別及各受益人受益比例計算填載；惟公益信託、經金融監督管理委員會核准之共同信託基金、證券投資信託基金、期貨信託基金或其他信託基金，應填載本年度實際分配予各受益人之海外所得。 4. 國外已納所得稅額係指國內受益人依所得來源國稅法規定所繳納之所得稅款，但受益人已依該國稅法規定申請退還前揭稅款者，應予減除。 5. 本表如不敷填用，可自行依式另加表格。						
受益人姓名／名稱	營利所得	利息所得	租賃所得及權利金所得	財產交易所得	競技、競賽及機會中獎獎金	其他
受益人統一編號	國外已納所得稅額	國外已納所得稅額	國外已納所得稅額	國外已納所得稅額	國外已納所得稅額	國外已納所得稅額
01						
02						
03						
04						
05						
06						
07						
08						
09						
10						
合計						

第 1 聯：通報聯（供稽徵機關建檔用）。第 2 聯：存查聯（併信託所得申報書存查）。

受託人：

(蓋章)

年 月 日

報表編號

(第 5 頁)

收件編號

附件 3 1 之 3

年度受益人各類所得明細表—大陸地區來源所得部分 (不含香港及澳門來源所得)

信託扣繳單位之信託契約屬		<input type="checkbox"/> 公益信託、經金融監督管理委員會核准之共同信託基金、證券投資信託基金、期貨信託基金或其他信託基金 <input type="checkbox"/> 其他		(請於□中，打✓)		
信託扣繳單位名稱	信託扣繳單位統一編號				聯絡電話	
填寫說明： 1. 本表應依各信託扣繳單位別，分別填寫。 2. 受益人(含個人及營利事業)如有大陸地區來源所得，應於本表填報該受益人之大陸地區來源所得及稅額資料。 3. 受益人各類所得欄項，應就本年度信託財產發生之大陸地區來源所得(不含香港及澳門來源所得)，按所得類別及各受益人受益比例計算填載；惟公益信託、經金融監督管理委員會核准之共同信託基金、證券投資信託基金、期貨信託基金或其他信託基金，應填載本年度實際分配予各受益人之大陸地區來源所得。 4. 大陸地區已納所得稅額係指國內受益人依大陸地區稅法規定所繳納之所得稅款，但受益人已依大陸地區稅法規定申請退還前揭稅款者，應予減除。 5. 本表如不敷填用，可自行依式另加表格。						
受益人姓名／名稱	營利所得	利息所得	租賃所得及權利金所得	財產交易所得	競技、競賽及機會中獎獎金	其他
受益人統一編號	大陸地區已納所得稅額	大陸地區已納所得稅額	大陸地區已納所得稅額	大陸地區已納所得稅額	大陸地區已納所得稅額	大陸地區已納所得稅額
01						
02						
03						
04						
05						
06						
07						
08						
09						
10						
合計						

第 1 聯：通報聯（供稽徵機關建檔用）。第 2 聯：存查聯（併信託所得申報書存查）。

受託人：

(蓋章)

年 月 日

報表編號

(第 6 頁)

收件編號

附件 3 2

年度私募證券投資信託基金受益憑證轉讓通報表

本年度受益人		<input type="checkbox"/> 有 <input type="checkbox"/> 無		轉讓過戶（含申請買回）受益憑證（請於□中，打√）																					
信託扣繳單位名稱												信託扣繳單位統一編號										聯絡電話			
項次	出讓人姓名/名稱	出讓人統一編號										本次轉讓受益憑證成交情形							本次轉讓受益憑證出讓人之前次取得情形						
	受讓人姓名/名稱	受讓人統一編號										轉讓日期	轉讓日淨值	轉讓原因代號	成交單價	轉讓單位	成交總金額	證券交易稅	手續費	取得日期	取得原因代號	取得單價	取得總金額	手續費	
01																									
02																									
03																									
04																									
05																									
06																									
07																									
08																									
09																									
10																									

填寫說明：
1.凡本年度受益人有轉讓過戶受益憑證者（如私人間買賣移轉、向投信事業申請買回、贈與移轉、遺產分配等），受託人應依本表格式填報受益人轉讓情形。
2.同一「出讓人」出讓與不同「受讓人」；及不同「轉讓日期」、「轉讓原因代號」、「成交單價」、「轉讓單位」、「取得日期」、「取得原因代號」及「取得單價」均應分開項次填寫。
3.轉讓日期：轉讓原因為「21.向投信事業申請買回」者，應填寫契約約定核算買回價格之日期；轉讓原因為「22.私人間買賣」、「23.法院拍賣或強制執行」者，請填寫本次移轉之證券交易稅單完稅證明所載「買賣交割日期」；轉讓原因為「24.繼承」、「25.贈與」者，請填寫遺產稅、贈與稅完稅或免稅證明書所載繼承日、贈與日。
4.取得日期：取得原因為「11.申購」者，請填寫申購日期；取得原因為「12.私人間買賣」、「13.法院拍賣或強制執行」者，請填寫前次移轉之證券交易稅單完稅證明所載「買賣交割日期」；取得原因為「14.繼承」、「15.贈與」者，請填寫遺產稅或贈與稅完稅或免稅證明書所載繼承日、贈與日。
5.基金轉讓原因代號：21.向投信事業申請買回22.私人間買賣 23.法院拍賣或強制執行24.繼承25.贈與29.其他（請加註原因）
6.基金取得原因代號：11.申購12.私人間買賣13.法院拍賣或強制執行14.繼承15.贈與 19.其他（請加註原因）。
7.成交單價：因「21.向投信事業申請買回」者，請填寫買回價格；因「22.私人間買賣」、「23.法院拍賣或強制執行」而移轉者，請填寫證券交易稅單完稅憑證所載「每股成交價」；因「24.繼承」、「25.贈與」而移轉者，請填寫繼承日、贈與日基金之淨值；因其他原因而轉讓者，請填寫實際成交單價。
8.取得單價：因「11.申購」而取得者，請填寫申購價格；因「12.私人間買賣」、「13.法院拍賣或強制執行」而取得者，請填寫證券交易稅單完稅證明所載「每股成交價」；因「繼承」、「贈與」而取得者，請填寫繼承、贈與日之基金淨值，但自配偶受贈取得者，請填寫其第一次受贈前之取得單價；因其他原因取得者，請填寫實際取得單價。
9.成交總金額、取得總金額：成交總金額＝成交單價×轉讓單位；取得總金額＝取得單價×轉讓單位。
10.手續費：請填寫出讓人實際支付之銷售費用、買回費用、收件手續費等金額；出讓人未支付（負擔）手續費者，請填寫「0」。
11.證券交易稅：請填寫證券交易稅完稅證明所載「應納證券交易稅額」；出讓人未繳納證券交易稅者，請填寫「0」。
12.本表應依各信託扣繳單位別，分別填寫。
13.本表如不敷填用，可自行依式另加表格。

第 1 聯：通報聯（供稽徵機關建檔用）
第 2 聯：存查聯（併信託所得申報書存查）

受託人：

（蓋章）

年 月 日

附件 3 3

附 件 粘 貼 表

信託扣繳單位名稱	信託扣繳單位統一編號								

附註：1. 本表應依各信託扣繳單位別，分別黏貼下列單據：

- (1)信託契約書影本（私契約），不動產信託者，應再檢附向地政機關辦理信託移轉契約書（公契約）及土地暨建物謄本。
- (2)年度中終止信託或變更信託契約者，應檢附終止信託或變更信託契約（含變更前、後）相關文件。
- (3)經稽徵機關加蓋印戳之信託財產各類所得憑單申報書及信託證券交易所所得憑單申報書第2聯備查聯影本。
- (4)經稽徵機關加蓋印戳之信託財產緩課股票轉讓所得申報憑單申報書第1聯影本。
- (5)共同受託案件，應檢附受託人明細表。
- (6)第六欄：其他各項相關文件。

2. 本表不敷使用時，請自行依式另加表格。

報表編號	
------	--

受託人明細附表

[illegible]

附件 3 5

裝訂請勿超過此線

信託扣繳單位明細附表

信託扣繳單位 名稱	信託扣繳單位 統一編號							有無檢送附件粘貼表及其報表編號
001 (扣繳單位序號)								<input type="checkbox"/> 有，報表編號自：001-6-0001至：001-6- <input type="checkbox"/> 無
002								<input type="checkbox"/> 有，報表編號自：002-6-0001至：002-6- <input type="checkbox"/> 無
003								<input type="checkbox"/> 有，報表編號自：003-6-0001至：003-6- <input type="checkbox"/> 無

以下依扣繳單位數增加列數

附件 3 6

委託人明細附表

信託扣繳 單位名稱		信託扣繳單 位統一編號									
序號	委託人姓名／名稱									委託人統一編號	

以下依委託人數列示

附件 3 7

信託財產緩課股票轉讓所得申報憑單 Trust Property Income statement of Transferring Tax-Deferred Stocks (電子申報 專用)					轉讓原因發生日期： Date of transfer			
發行公司 統一編號		課稅 年度 Taxable Year	稽徵機關	製單編號		格式代號 及所得類別Category of Income		
受 益 人 資 料	姓名或 名稱 Name of Taxpayer		統一編(證)號 Taxpayer's ID No.					
	地 址 Present Address							
盈餘緩課總股數 Total Shares A (K之合計數)		每股面額 Par Value Per share B	轉讓單價 Selling Price per Share C	票面總金額 Total Par Value D=B×A	轉讓總價額 Total Sales Value E=C×A	票面總金額 或轉讓總價額 Total Par Value or Total Sales Value (minimum of D or E) F (損與股數較低者填列)	可扣抵稅額G (M之合計數) (薪資所得、86年度以 前年度盈餘、非境內居 住者或總機構在境外之 事業機關團體 本欄填零)	股利總額 Gross Dividends (Earnings) H=F+G
取得日期 (除權日)	盈餘緩課 股數(K)	稅額扣抵 比率%(L)	可扣抵稅額 M=B×K×L	取得日期 (除權日)	盈餘緩課 股數(S)	稅額抵繳比 率%®	可抵繳稅額 V=B×S×R	
電子申報單位						格式代號說明 Category of Income		
名 稱					營利(股利、盈餘): 71			
地 址					薪資(員工紅利): 79			
負責人								

第 1 聯：存根聯 申報單位存查

附件 3 7 之 1

信託財產緩課股票轉讓所得申報憑單 Trust Property Income statement of Transferring Tax-Deferred Stocks (電子申報 專用)					轉讓原因發生日期： Date of transfer		
發行公司 統一編號		課稅 年度 Taxable Year	稽徵機關	製單編號		格式代號 及所得類別Category of Income	
受 益 人 資 料	姓 名 或 名 稱 Name of Taxpayer				統一編(證)號 Taxpayer's ID No.		
	地 址 Present Address						
盈餘緩課總股數 Total Shares A (K之合計數)	每股面額 Par Value Per share B	轉讓單價 Selling Price per Share C	票面總金額 Total Par Value D=B×A	轉讓總價額 Total Sales Value E=C×A	票面總金額 或轉讓總價額 Total Par Value or Total Sales Value (minimum of D or E) F (損與股數較低者填列)	可扣抵稅額G (M之合計數) (薪資所得、86年度以 前年度盈餘、非境內居 住者或總機構在境外之 事業機關團體 本欄填零)	股利總額 Gross Dividends (Earnings) H=F+G
取得日期 (除權日)	盈餘緩課 股數(K)	稅額扣抵 比率%(L)	可扣抵稅額 M=B×K×L	取得日期 (除權日)	盈餘緩課 股數(S)	稅額抵繳比 率%®	可抵繳稅額 V=B×S×R
電子申報單位					格式代號說明 Category of Income		
名 稱					營利(股利、盈餘): 71		
地 址					薪資(員工紅利): 79		
負責人							

第2聯：備查聯 交受益人保存備查

Copy II For the taxpayer's reference.

附件 3 8

信託財產緩課股票轉讓所得申報憑單申報書

茲申報本單位 年 月份緩課
股票轉讓所得憑單如下

信託 扣繳 單位	統一編號								
	名 稱								
	地 址								
	受 託 人								

類 別	份 數	起 迄 號 碼
買 賣		
放棄緩課		
送存集保		
其 他		

此 致

財政部 國稅局

申報單位
蓋 章

受 託 人
簽名或蓋章

聯絡電話

申報日期

第 1 聯 回執
第 2 聯 稽徵機關存查

附件 3 9

<div> 個人一時貿易資料申報表 Statement of Incidental Trading Activities (電子申報專用) </div>					買受日期： Date of Purchase	
申報單位統一編號 Year of Payment			所得給付年度 Year of Payment		稽徵機關	
製單編號			格式代號及所得類別 Category of Income			
			71營利所得 Dividend			
所得人姓名 Name of Taxpayer			所得人統一編(證)號 Taxpayer's ID No.			
所得人地址 Present Address						
買受貨物名稱 Item	單價(A) Unit Price	數量(B) Quantity	金額(A×B) Amount	合計 Total Amount		
申報單位				掃瞄編號 (本欄請勿填寫或蓋章)		
名 稱						
地 址						
負責人						

※本表僅限於營利事業向依法免辦營業登記，且非經常買賣商品個人購買商品者使用。

第1聯：報核(存根)聯 申報單位存查。

附件 3 9 之 1

個人一時貿易資料申報表 Statement of Incidental Trading Activities (電子申報專用)					買受日期： Date of Purchase	
					買受原因 Purchase Mode	1. <input type="checkbox"/> 進貨 Purchase 2. <input type="checkbox"/> 其他 Others
申報單位統一編號	所得給付年度 Year of Payment	稽徵機關	製單編號		格式代號及所得類別 Category of Income	
					71 營利所得 Dividend	
所得人姓名 Name of Taxpayer			所得人統一編(證)號 Taxpayer's ID No.			
所得人地址 Present Address						
買受貨物名稱 Item	單價(A) Unit Price	數量(B) Quantity	金額(A×B) Amount		合計 Total Amount	
申報單位					買受原因說明	
名稱				1. 進貨 Purchase 2. 其他 Others		
地址						
負責人						

※本表僅限於營利事業向依法免辦營業登記，且非經常買賣商品個人購買商品者使用。

第 2 聯：申報聯 供銷售人申報綜合所得稅。

Copy II For the taxpayer's reference.

附件 4 0

個人一時貿易資料申報書

本單位 年 月份給付一時貿易申報明
細如下：

申 報 單 位							
統一編號							
名 稱							
地 址							
負責人姓名							

買 受 原 因	件 數	起 訖 編 號	金 額	稽徵機關收件戳記	
進 貨					
其 他					
合 計				收件編號	

此 致
財政部○○○國稅局

申報單位： (蓋章) 負責人：

(簽名或蓋章) 聯絡：電話：

※注意：請於每單數月15日前申報上二個月份資料
第一聯：回 執

附件 4 0 之 1

個人一時貿易資料申報書

本單位 年 月份給付一時貿易申報明
細如下：

申 報 單 位							
統 一 編 號							
名 稱							
地 址							
負 責 人 姓 名							

買 受 原 因	件 數	起 訖 編 號	金 額	稽徵機關收件戳記	
進 貨					
其 他					
合 計				收件編號	

此 致
財政部○○○國稅局

申報單位： (蓋章) 負責人：

(簽名或蓋章) 聯絡：電話：

※注意：請於每單數月15日前申報上二個月份資料
第二聯：稽徵機關存查

附件 4 1

國家代碼表		
代碼	國家、屬地或特殊區域英文縮寫	國家、屬地或特殊區域中文名稱
AF	AFGHANISTAN	阿富汗
AX	ALAND ISLANDS	奧蘭群島
AL	ALBANIA	阿爾巴尼亞
DZ	ALGERIA	阿爾及利亞
AS	AMERICAN SAMOA	美屬薩摩亞
AD	ANDORRA	安道爾
AO	ANGOLA	安哥拉
AI	ANGUILLA	英屬安圭拉
AQ	ANTARCTICA	南極洲
AG	ANTIGUA AND BARBUDA	安地卡及巴布達
AR	ARGENTINA	阿根廷
AM	ARMENIA	亞美尼亞
AW	ARUBA	阿魯巴
AU	AUSTRALIA	澳大利亞
AT	AUSTRIA	奧地利
AZ	AZERBAIJAN	亞塞拜然
BS	BAHAMAS	巴哈馬
BH	BAHRAIN	巴林
BD	BANGLADESH	孟加拉
BB	BARBADOS	巴貝多
BY	BELARUS	白俄羅斯
BE	BELGIUM	比利時
BZ	BELIZE	貝里斯
BJ	BENIN	貝南
BM	BERMUDA	百慕達
BT	BHUTAN	不丹
BO	BOLIVIA	玻利維亞
BA	BOSNIA AND HERZEGOVINA	波士尼亞
BW	BOTSWANA	波札那
BV	BOUVET ISLAND	波維特島
BR	BRAZIL	巴西
IO	BRITISH INDIAN OCEAN TERRITORY	英屬印度洋地區
BN	BRUNEI DARUSSALAM	汶萊
BG	BULGARIA	保加利亞
BF	BURKINA FASO	布吉納法索
MM	BURMA參見 MYANMAR	緬甸
BI	BURUNDI	蒲隆地

國家代碼表		
代碼	國家、屬地或特殊區域英文縮寫	國家、屬地或特殊區域中文名稱
KH	CAMBODIA, KINGDOM OF CAMBODIA	柬埔寨王國
CM	CAMEROON	喀麥隆
CA	CANADA	加拿大
CV	CAPE VERDE	維德角島
KY	CAYMAN ISLANDS	開曼群島
CF	CENTRAL AFRICAN REPUBLIC	中非
TD	CHAD	查德
CL	CHILE	智利
CN	CHINA	中國大陸
CX	CHRISTMAS ISLAND	聖誕島
CC	COCOS (KEELING) ISLANDS	可可斯群島
CO	COLOMBIA	哥倫比亞
KM	COMOROS	葛摩
CG	CONGO	剛果共和國
CD	CONGO, THE DEMOCRATIC REPUBLIC OF THE	剛果民主共和國
CK	COOK ISLANDS	科克群島
CR	COSTA RICA	哥斯大黎加
CI	CÔTE D'IVOIRE	象牙海岸
HR	CROACIA	克羅埃西亞
CU	CUBA	古巴
CY	CYPRUS	賽普勒斯
CZ	CZECH REPUBLIC	捷克
DK	DENMARK	丹麥
DJ	DJIBOUTI	吉布地
DM	DOMINICA	多米尼克
DO	DOMINICAN REPUBLIC	多明尼加
TP	EAST TIMOR	帝汶
EC	ECUADOR	厄瓜多
EG	EGYPT	埃及
SV	EL SALVADOR	薩爾瓦多
GQ	EQUATORIAL GUINEA	赤道幾內亞
ER	ERITREA	厄利垂亞
EE	ESTONIA	愛沙尼亞
ET	ETHIOPIA	依索比亞
FK	FALKLAND ISLANDS (MALVINAS)	福克蘭群島
FO	FAROE ISLANDS	法羅群島
FJ	FIJI	斐濟群島
FI	FINLAND	芬蘭

國家代碼表		
代碼	國家、屬地或特殊區域英文縮寫	國家、屬地或特殊區域中文名稱
FR	FRANCE	法國
FX	FRENCE, METROPOLITAN	法國本土
GF	FRENCH GUIANA	法屬圭亞那
PF	FRENCH POLYNESIA	法屬玻里尼西亞
TF	FRENCH SOUTHERN TERRITORIES	法屬南部屬地
GA	GABON	加彭
GM	GAMBIA	甘比亞
GE	GEORGIA	喬治亞
DE	GERMANY, FEDERAL REPUBLIC OF GERMANY	德國
GH	GHANA	迦納
GI	GIBRALTAR	直布羅陀
GR	GREECE	希臘
GL	GREENLAND	格陵蘭
GD	GRENADA	格瑞那達
GP	GUADELOUPE	瓜德魯普島
GU	GUAM	關島
GT	GUATEMALA	瓜地馬拉
GG	GUERNSEY	格恩西島
GN	GUINEA	幾內亞
GW	GUINEA-BISSAU	幾內亞比索
GY	GUYANA	蓋亞那
HT	HAITI	海地
HM	HEARD AND MCDONALD ISLANDS	赫德及麥當勞群島
VA	HOLY SEE (VATICAN CITY STATE)	教廷
HN	HONDURAS	宏都拉斯
HK	HONG KONG	香港
HU	HUNGARY	匈牙利
IS	ICELAND	冰島
IN	INDIA	印度
ID	INDONESIA	印尼
IR	IRAN (ISLAMIC REPUBLIC OF IRAN)	伊朗
IQ	IRAQ	伊拉克
IE	IRELAND	愛爾蘭
IM	ISLE OF MAN	馬恩島
IL	ISRAEL	以色列
IT	ITALY	義大利
JM	JAMAICA	牙買加
JP	JAPAN	日本

國家代碼表		
代碼	國家、屬地或特殊區域英文縮寫	國家、屬地或特殊區域中文名稱
JE	JERSEY	澤西
JO	JORDAN	約旦
KZ	KAZAKHSTAN	哈薩克
KE	KENYA	肯亞
KI	KIRIBATI	吉里巴斯
KP	KOREA, DEMOCRATIC PEOPLE' S REPUBLIC OF	北韓
KR	KOREA, REPUBLIC OF	韓國
KW	KUWAIT	科威特
KG	KYRGYZSTAN	吉爾吉斯
LA	LAO PEOPLE' S DEMOCRATIC REPUBLIC	寮國
LV	LATVIA	拉脫維亞
LB	LEBANON	黎巴嫩
LS	LESOTHO	賴索托
LR	LIBERIA	賴比瑞亞
LY	LIBYAN ARAB JAMAHIRIYA	利比亞
LI	LIECHTENSTEIN	列支敦斯登
LT	LITHUANIA	立陶宛
LU	LUXEMBOURG	盧森堡
MO	MACAU	澳門
MK	MACEDONIA	馬其頓
MG	MADAGASCAR	馬達加斯加
MW	MALAWI	馬拉威
MY	MALAYSIA	馬來西亞
MV	MALDIVES	馬爾地夫
ML	MALI	馬利
MT	MALTA	馬爾他
MH	MARSHALL ISLANDS	馬紹爾群島
MQ	MARTINIQUE	法屬馬丁尼克
MR	MAURITANIA	茅利塔尼亞
MU	MAURITIUS	模里西斯
YT	MAYOTTE	美亞特
MX	MEXICO	墨西哥
FM	MICRONESIA (FEDERATED STATES OF)	密克羅尼西亞
MD	MOLDOVA REPUBLIC OF	摩爾多瓦
MC	MONACO	摩納哥
MN	MONGOLIA	蒙古
ME	MONTENEGRO	黑山

國家代碼表		
代碼	國家、屬地或特殊區域英文縮寫	國家、屬地或特殊區域中文名稱
MS	MONTSERRAT	蒙瑟拉特島
MA	MOROCCO	摩洛哥
MZ	MOZAMBIQUE	莫三比克
MM	MYANMAR	緬甸
NA	NAMIBIA	納米比亞
NR	NAURU	諾魯
NP	NEPAL	尼泊爾
NL	NETHERLANDS	荷蘭
AN	NETHERLANDS ANTILLES	荷屬安地列斯
XB	NEVIS	納維斯
NC	NEW CALEDONIA	新喀里多尼亞島
NZ	NEW ZEALAND	紐西蘭
NI	NICARAGUA	尼加拉瓜
NE	NIGER	尼日
NG	NIGERIA	奈及利亞
NU	NIUE	紐威島
NF	NORFOLK ISLAND	諾福克群島
MP	NORTHERN MARIANA ISLANDS	北馬里亞納群島
NO	NORWAY	挪威
OM	OMAN	阿曼
PK	PAKISTAN	巴基斯坦
PW	PALAU	帛琉群島
PS	PALESTINIAN TERRITORY, OCCUPIED	巴勒斯坦占領區
PA	PANAMA	巴拿馬
PG	PAPUA NEW GUINEA	巴布亞紐幾內亞
PY	PARAGUAY	巴拉圭
PE	PERU	秘魯
PH	PHILIPPINES	菲律賓
PN	PITCAIRN	皮特康島
PL	POLAND	波蘭
PT	PORTUGAL	葡萄牙
PR	PUERTO RICO	波多黎各
QA	QATAR	卡達
RE	REUNION	留尼旺
RO	ROMANIA	羅馬尼亞
RU	RUSSIAN FEDERATION	俄羅斯
RW	RWANDA	盧安達
BL	SAINT BARTHELEMY	聖巴泰勒米

國家代碼表		
代碼	國家、屬地或特殊區域英文縮寫	國家、屬地或特殊區域中文名稱
XA	RYUKYU	琉球
SH	ST. HELENA	聖赫勒拿島
KN	SAINT KITTS AND NEVIS	聖克里斯多福
LC	SAINT LUCIA	聖露西亞
MF	SAINT MARTIN	聖馬丁
PM	ST. PIERRE AND MIQUELON	聖匹及密啟倫群島
VC	SAINT VINCENT AND THE GRENADINES	聖文森
WS	SAMOA	薩摩亞群島
SM	SAN MARINO	聖馬利諾
ST	SAO TOME AND PRINCIPE	聖多美及普林西比
SA	SAUDI ARABIA	沙烏地阿拉伯
SN	SENEGAL	塞內加爾
RS	SERBIA	塞爾維亞
SC	SEYCHELLES	塞席爾
SL	SIERRA LEONE	獅子山
SG	SINGAPORE	新加坡
SK	SLOVAKIA	斯洛伐克
SI	SLOVENIA	斯洛凡尼亞
SB	SOLOMON ISLANDS	索羅門群島
SO	SOMALIA	索馬利亞
ZA	SOUTH AFRICA	南非
GS	SOUTH GEORGIA AND THE SOUTH SANDWICH ISLANDS	南喬治亞及南桑威奇群島
ES	SPAIN	西班牙
LK	SRILANKA	斯里蘭卡
SD	SUDAN	蘇丹
SR	SURINAME	蘇利南
SJ	SVALBARD AND JAN MAYEN	斯瓦巴及尖棉島
SZ	SWAZILAND	史瓦濟蘭
SE	SWEDEN	瑞典
CH	SWITZERLAND	瑞士
SY	SYRIAN ARAB REPUBLIC	敘利亞
XC	TAHITI	大溪地
TW	TAIWAN, REPUBLIC OF CHINA	臺灣，中華民國
TJ	TAJIKISTAN	塔吉克
TZ	TANZANIA, UNITED REPUBLIC OF	坦尚尼亞
TH	THAILAND	泰國
TL	TIMOR-LESTE	東帝汶

國家代碼表		
代碼	國家、屬地或特殊區域英文縮寫	國家、屬地或特殊區域中文名稱
TG	TOGO	多哥
TK	TOKELAU	托克勞群島
TO	TONGA	東加
TT	TRINIDAD AND TOBAGO	千里達
TN	TUNISIA	突尼西亞
TR	TURKEY	土耳其
TM	TRUKMENISTAN	土庫曼
TC	TURKS AND CAICOS ISLANDS	土克斯及開科斯群島
TV	TUVALU	吐瓦魯
UG	GUANDA	烏干達
UA	UKRAINE	烏克蘭
AE	UNITED ARAB EMIRTES	阿拉伯聯合大公國
GB	UNITED KINGDOM	英國
US	UNITED STATES	美國
UM	UNITED STATES MINOR OUTLYING ISLANDS	美屬邊疆群島
UY	URUGUAY	烏拉圭
UZ	UZBEKISTAN	烏茲別克
VU	VANUATU	萬那杜
VE	VENEZUELA	委內瑞拉
VN	VIET NAM	越南
VG	VIRGIN ISLANDS BRITISH	英屬維爾京群島
VI	VIRGIN ISLANDS U. S.	美屬維爾京群島
WF	WALLIS AND FUTUNA ISLANDS	沃里斯與伏塔那島
EH	WESTERN SAHARA	西撒哈拉
YE	YEMEN	葉門
YU	YUGOSLAVIA	南斯拉夫
ZM	ZAMBIA	尚比亞
ZW	ZIMBABWE	辛巴威
ZZ	OTHER	其他國家

[附件 4 2](#)

租稅協定代碼表	
協定代碼	協定名稱
AU	中澳大利亞協定
BE	中比利時協定
CH	中瑞士協定
DE	中德協定
DK	中丹麥協定
FR	中法國協定
GB	中英國協定
GM	中甘比亞協定
HU	中匈牙利協定
ID	中印尼協定
IL	中以色列協定
IN	中印度協定
KI	中吉里巴斯協定
LU	中盧森堡協定
MK	中馬其頓協定
MY	中馬來西亞協定
NL	中荷蘭協定
NZ	中紐西蘭協定
PY	中巴拉圭協定
SE	中瑞典協定
SG	中新加坡協定
SK	中斯洛伐克協定
SN	中塞內加爾協定
SZ	中史瓦濟蘭協定
TH	中泰協定
VN	中越南協定
ZA	中南非協定

附件 4 3

信託證券交易所得憑單
(受益人為個人電子申報專用)
Trust Property Tax Statement
(Income from Securities Transactions)

信託扣繳單位統一編號		稽徵機關		製單編號		格式代號及所得類別 Category of Income	
受益人統一編(證)號 Taxpayer's ID No.				受益人代號或外僑護照號碼 Passport No.			
受益人Name of Taxpayer							
受益人地址Present Address							
所得年度 Year of Income				所得總額(A) Amount of Income			
說明：居住者之證券交易所得，應依法辦理結算申報，按15%稅率分開計稅、合併報繳；非居住者之證券交易所得按15%稅率申報納稅。							
信託扣繳 單位名稱				格式代號說明Category of Income			
				55M 興櫃股票、新股權利證書、股款繳納憑證及表明其權利證書之交易所得 Income derived from transactions of stocks, certificates of entitlement to new shares, certificates of payment and documents of title to any of the securities listed on the emerging market 股數：○○○(股)			
受託人	地址						
	姓名/ 名稱						

由系統帶
出格式代
號之中英
文字敘述

第1聯：存根聯 受託人存查。如需辦理扣繳更正事宜，本聯應由受託人併更正申請案送交稽徵機關。

如格式代號55M，則系統帶出「股數如下：000(股)」如格式代號為55P、55N或55Q，則此欄空白。

附件 4 3 之 1

信託證券交易所得憑單
(受益人為個人電子申報專用)
Trust Property Tax Statement
(Income from Securities Transactions)

信託扣繳單位統一編號		稽徵機關	製單編號	格式代號及所得類別 Category of Income
受益人統一編(證)號 Taxpayer's ID No.		受益人代號或外僑護照號碼 Passport No.		
受益人 Name of Taxpayer				
受益人地址 Present Address				
所得年度 Year of Income	所得總額 (A) Amount of Income			
說明：居住者之證券交易所得，應依法辦理結算申報，按15%稅率分開計稅、合併報繳；非居住者之證券交易所得按15%稅率申報納稅。				
信託扣繳 單位名稱			格式代號說明Category of Income 55M 興櫃股票、新股權利證書、股款繳納憑證及表明其權利證書之交易所得 Income derived from transactions of stocks, certificates of entitlement to new shares, certificates of payment and documents of title to any of the securities listed on the emerging market 股數：○○○(股)	
受託人	地址			
	姓名/ 名稱			

由系統帶
出格式代
號之中英
文字敘述

第2聯：備查聯 交受益人保存備查

Copy II For the taxpayer's reference.

附件 4 4

格式	機關	檔案編號	財政部○○國稅局 信託證券交易所憑單申報書 (受益人為個人專用) 自 年 月 日至 年 月 日止										信託扣繳單位	統一編號										
信託扣繳單位稅籍編號													信託扣繳單位	名稱										
項目			份數	起訖號碼		所得總額																		
證券交易 所得	7	M																						
	7	N																						
	7	P																						
	7	Q																						

此 致
財政部○○國稅局

信託扣繳單位 受託人 聯絡人：
蓋 章 簽名或蓋章 聯絡電話：

申報日期： 年 月 日

*填寫前請詳閱第 1 聯背面說明。
*本聯應直接以黑色原子筆填寫，不得移作複寫。
(第 1 聯報核聯：由稽徵機關建檔後存查)

附件 4 4 之 1

格式	機關	檔案編號	財政部○○國稅局 信託證券交易所憑單申報書 (受益人為個人專用) 自 年 月 日至 年 月 日止										信託扣繳單位	統一編號										
信託扣繳單位稅籍編號													信託扣繳單位	名稱										

項目			份數	起訖號碼	所得總額
證券交易 所得	7	M			
	7	N			
	7	P			
	7	Q			

此 致
財政部○○國稅局

信託扣繳單位 受託人 聯絡人：
蓋 章 簽名或蓋章 聯絡電話：

申報日期： 年 月 日

*為保障權益，本聯請保存 7 年，以備日後查考。
(第2聯備查聯：由稽徵機關加蓋印戳發還受託人保存備查)

附件 4 5

年度受益人各類所得明細表－證券交易所得部分

（受益人為個人）

信託扣繳單位之信託契約 屬 <input type="checkbox"/> 公益信託、共同信託基金、證券投資信託基金或其他經財政部核准之信託基金（請於 <input type="checkbox"/> 中，打 <input checked="" type="checkbox"/> ） <input type="checkbox"/> 其他									
信託扣繳單位名稱			信託扣繳單位統一編號						聯絡電話
填寫說明： 1. 本表應依各信託扣繳單位別，分別填寫。 2. 「證券交易所得」欄： (1) 受益人為中華民國境內居住之個人者：應填報本年度出售興櫃之公司股票、新股權利證書、股款繳納憑證及表明其權利證書之交易所得。初次上市、上櫃前取得，102年1月1日以後初次上市、上櫃之公司股票、新股權利證書、股款繳納憑證及表明其權利證書之交易所得（不含承銷取得各該公司股票數量在1萬股以下者）。未上市、未上櫃且未登錄興櫃之公司股票、新股權利證書、股款繳納憑證及表明其權利證書之交易所得；惟公益信託、經金融監督管理委員會核准之共同信託基金、證券投資信託基金、期貨信託基金或其他信託基金，應填報於本年度實際分配屬102年1月1日以後出售前述之公司股票、新股權利證書、股款繳納憑證及表明其權利證書之交易所得。 (2) 受益人為非中華民國境內居住之個人者：應填報本年度出售上市、上櫃或興櫃之公司股票、新股權利證書、股款繳納憑證及表明其權利證書之交易所得。未上市、未上櫃且未登錄興櫃之公司股票、新股權利證書、股款繳納憑證及表明其權利證書之交易所得；惟公益信託、經金融監督管理委員會核准之共同信託基金、證券投資信託基金、期貨信託基金或其他信託基金，應填報於本年度實際分配屬102年1月1日以後出售前述之公司股票、新股權利證書、股款繳納憑證及表明其權利證書之交易所得。 3. 受益人證券交易所得或損失之計算，依「個人證券交易所得或損失查核辦法」規定辦理。 4. 表格如不敷填用，請自行依式另加表格。									
受益人姓名／名稱		證券交易所得							
		上市、上櫃或興櫃公司股票、證書或憑證							
受益人統一編號	興櫃股票	初次上市、上櫃前取得，102年1月1日以後初次上市、上櫃之股票（不含承銷取得各該公司股票數量在1萬股以下者）	其 他					未上市、未上櫃及未登錄興櫃之公司股票、證書或憑證	
01									
02									
03									
04									
05									
06									
07									
08									
合計									

附註：本表應依各信託扣繳單位別，分別填寫。

第1聯：通報聯（供稽徵機關建檔用）。第2聯：存查聯（併信託所得申報書存查）。

受託人：

（蓋章）

年 月 日

報表編號

（第4頁）

收件編號