

海關認定進口貨物原產地作業要點附件修正對照表

修正規定	現行規定	說明
<p style="text-align: center;">海關認定進口貨物原產地標準作業流程圖 附件一</p> <p style="text-align: right;">120日</p> <p>*1、依據行政院農業委員會(下稱農委會)98年11月12日召開「研商進口大蒜管理措施事宜」及農委會農糧署98年11月17日召開「研商進口大蒜管理改進措施事宜」等會議紀錄，大蒜部分應提供之產地事證資料，包括該批貨物之種植農民名冊、品種、地點、面積及產量等。依據農委會101年10月8日函，香菇部分應提供之產地事證資料，包括該批貨物之種植農民名冊、品種、地點、面積及產量等相關資料並檢附照片。</p>	<p style="text-align: center;">海關認定進口貨物原產地標準作業流程圖 附件A</p> <p style="text-align: right;">120日</p> <p>*1 香菇及大蒜採逐批查驗、逐批送鑑措施。</p> <p>*2 依據行政院農業委員會(下稱農委會)98年11月12日召開「研商進口大蒜管理措施事宜」及農委會農糧署98年11月17日召開「研商進口大蒜管理改進措施事宜」等會議紀錄，大蒜部分提供之產地事證資料，包括該批貨物之種植農民名冊、品種、地點、面積及產量等。依據農委會101年10月8日函，香菇部分提供之產地事證資料，包括該批貨物之種植農民名冊、品種、地點、面積及產量等相關資料並檢附照片。</p>	<p>一、配合修正規定第十一點第二項及第三項規定，爰修正附件名稱。</p> <p>二、現行規定附註1移列增訂為修正規定第十一點第一項後段規定，爰予刪除。</p> <p>三、圖文內容酌作修正。</p>

<div data-bbox="235 164 891 239"><p>附件二</p><p>海關送請駐外單位協查產地執行參考事項</p></div> <div data-bbox="168 268 922 1153"><p>一、為對各關送請駐外單位協查產地案件有一致性處理作業方式，以簡化工作及提升行政效率，特訂定本參考事項（標準作業程序如附件三）。</p><p>二、各關須送請駐外單位協查產地案件，應備函及填具「海關送駐外單位查證項目表」（如附件四至附件六），並於表內敘明送查理由及檢齊相關文件資料一併送查。</p><p>三、為加強資訊分享及提升協查效率，各關對於駐外單位協查結果，應由原送查單位指定單一窗口，負責於「跨關區資源共享系統資料庫」登錄建檔，以供後續送查案件之參考。</p><p>四、各關於送請駐外單位協查之前，應先從「跨關區資源共享系統資料庫」查詢是否有駐外單位查復案例，可資參照。如已有駐外單位查復案例而仍擬再次送請協助查核時，應於「海關送駐外單位查證項目表」送查理由欄敘明再送查之理由。</p><p>五、各關對送請駐外單位協查產地案件，應嚴守秘密，不得洩漏駐外單位承辦人員、處理進度及協查結果等相關資料。</p><p>六、各關送請駐外單位協查後，因而成立緝案或獲致具體參考價值者，應填具「海關送請駐外單位協查產地案件回報單」（如附件七），由各關指定單一窗口負責彙總，於每月五日前，函送經濟部國際貿易局及相關駐外單位。</p></div>	<div data-bbox="963 164 1422 199"><p>附件 B 海關送請駐外單位協查產地執行參考事項</p></div> <div data-bbox="963 212 1718 630"><p>一、為對各關稅局送請駐外單位協查產地案件有一致性處理作業方式，以簡化工作及提升行政效率，特訂定本參考事項（標準作業程序如附件 1）。</p><p>二、各關稅局須送請駐外單位協查產地案件，應備函及填具「海關送駐外單位查證項目表」（附件 2），並於表內敘明送查理由及檢齊相關文件資料一併送查。</p><p>三、為加強資訊分享及提升協查效率，各關稅局對於駐外單位協查結果，應由原送查單位指定單一窗口，負責於「跨關區資源共享系統資料庫」登錄建檔，以供後續送查案件之參考。</p><p>四、各關稅局於送請駐外單位協查之前，應先從「跨關區資源共享系統資料庫」查詢是否有駐外單位查復案例，可資參照。如已有駐外單位查復案例而仍擬再次送請協助查核時，應於第二點附表送查理由欄內敘明再送查之理由。</p><p>五、各關稅局對送請駐外單位協查產地案件，應嚴守秘密，不得洩漏駐外單位承辦人員、處理進度及協查結果等相關資料。</p><p>六、各關稅局經送請駐外單位協查後，因而成立緝案或獲致具體參考價值者，應填具「海關送請駐外單位協查產地案件回報單」（附件 3），由各關稅局指定單一窗口負責彙總，於每月五日前，函送經濟部國際貿易局及相關駐外單位，作為敘獎之參考。</p></div>	<div data-bbox="1747 164 2083 534"><p>一、配合修正規定第十三點規定，爰修正附件名稱。</p><p>二、為配合組織改造，「各關稅局」名稱，爰修正為「各關」，另其他內容酌作文字修正。</p></div>
--	--	--

海關送請駐外單位協查產地標準作業程序

附件三

作業單位：各關驗貨、稽核單位

作業時間：自納稅義務人提供產地證明相關資料起 25 日內完成。

法令依據：進口貨物原產地認定標準第四條及海關送請駐外單位協查產地執行參考事項。

作業流程圖：

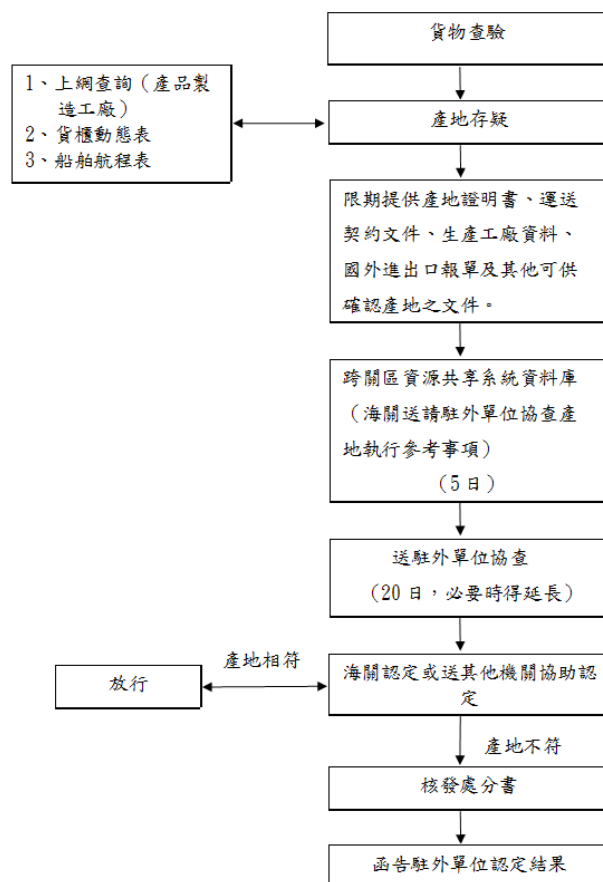

附件 1

工作項目：海關送駐外單位協查產地標準作業程序

作業單位：各關稅局驗貨、稽核單位

作業時間：自納稅義務人提供產地證明相關資料起 25 日內完成。

法令依據：進口貨物原產地認定標準第四條暨海關送請駐外單位協查產地執行參考事項。

作業流程圖：

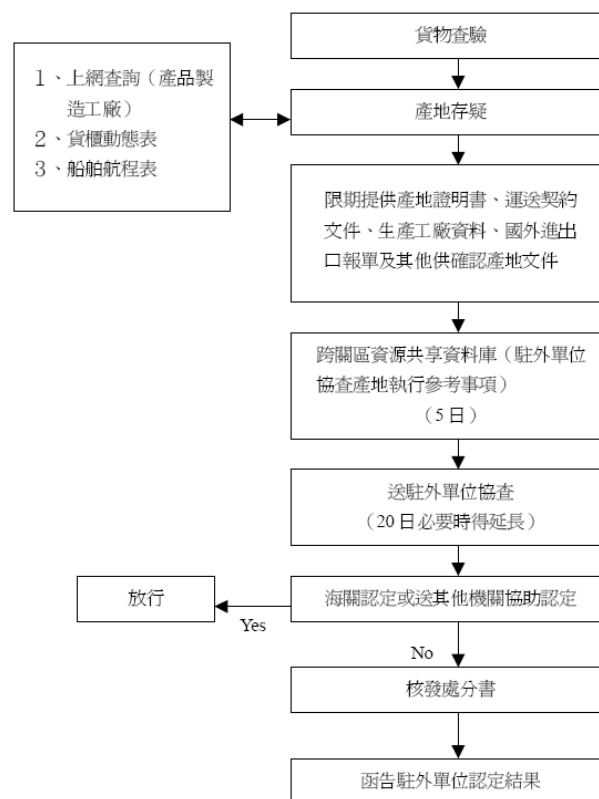

一、配合修正規定第十三點規定，修正附件名稱。

二、為配合組織改造，「各關稅局」名稱，爰修正為「各關」，另圖表內容酌作文字修正。

關 分關 送駐外單位查證項目表-通案查證用		附件四	
進口日期： 年 月 日		送查日期： 年 月 日	
進口貨品			
進口商	名稱： 地址： 電話： 傳真號碼：		
出口商	名稱： 地址： 電話： 傳真號碼：		
生產廠商	名稱： 地址： 電話： 傳真號碼：		
送查理由			
查證項目	<input type="checkbox"/> 發票真偽 <input type="checkbox"/> 產地證明書真偽 <input type="checkbox"/> 向出口國海關查明出口報單真偽及性質： <input type="checkbox"/> 當地收割採集 <input type="checkbox"/> 當地原料加工出口 <input type="checkbox"/> 外貨進入免稅區(保稅倉庫)再出口 <input type="checkbox"/> 三角貿易 <input type="checkbox"/> 實地訪查工廠或種植地： <input type="checkbox"/> 廠房大小或種植地面積大小 <input type="checkbox"/> 有無生產製造機器設備 <input type="checkbox"/> 生產線員工人數 <input type="checkbox"/> 設備是否正常運轉製造產品 <input type="checkbox"/> 請出口商或生產廠商提供存檔交易文件及船運文件 <input type="checkbox"/> 請廠商提供產品型錄 <input type="checkbox"/> 其他：		
附件	<input type="checkbox"/> 發票()份 <input type="checkbox"/> 樣品()份 <input type="checkbox"/> 用畢退回 <input type="checkbox"/> 無須退回 <input type="checkbox"/> 產地證明書()份 <input type="checkbox"/> 照片()份 <input type="checkbox"/> 出口報單()份 <input type="checkbox"/> 其他：		
備註	通案查證用		

一、配合修正規定第十三點規定，爰修正附件名稱。
二、表格內容酌作文字修正。

附件五

關分關送駐外單位查證項目表-瓷磚專用

進口日期：年 月 日送查日期：年 月 日

進口貨品	
進口商	名稱： 地址： 電話： 傳真號碼：
出口商	名稱： 地址： 電話： 傳真號碼：
生產廠商	名稱： 地址： 電話： 傳真號碼：
送查理由	
查	<input type="checkbox"/> 發票真偽 <input type="checkbox"/> 產地證明書真偽 <input type="checkbox"/> 瓷磚製造廠出廠證明 <input type="checkbox"/> 向出口國海關查明出口報單真偽及性質： <input type="checkbox"/> 當地原料加工出口 <input type="checkbox"/> 三角貿易 <input type="checkbox"/> 外貨進入免稅區(保稅倉庫)再出口
證 項 目	實地訪查生產工廠 <input type="checkbox"/> 窯燒燃料連續半年使用之計費證明(如發票、收據等) <input type="checkbox"/> 常規產品清單(平常只生產60CM*60CM、80CM*80CM、30CM*60CM、60CM*90CM或100CM*100CM,如果突然有其他規格產品出現即應深入了解) <input type="checkbox"/> 噴霧塔的能量、球磨機的數量及噸位 <input type="checkbox"/> 壓機型號、廠牌、噸位 <input type="checkbox"/> 模具背溝設計是否與成品相符合(背溝紋路走向是否與成品相符) <input type="checkbox"/> 窯爐有效內寬、長度、燒成時間、日產量(左右內窯爐有效內寬) <input type="checkbox"/> 拋光機數量、每台拋光機之拋光頭數量、拋光機底板有效內寬 <input type="checkbox"/> 拋光機耗材進口證明或購買證明(如磨塊、磨輪、滾刀、同步帶、汽缸維修包等) <input type="checkbox"/> 坯土購料證明(如發票、收據等) <input type="checkbox"/> 其他：
附件	<input type="checkbox"/> 發票()份 <input type="checkbox"/> 產地證明書()份 <input type="checkbox"/> 瓷磚製造廠出廠證明()份 <input type="checkbox"/> 出口報單()份 <input type="checkbox"/> 其他：
備註	

分局
○○關稅局○○組送駐外單位查證項目表

進口日期：年 月 日送查日期：年 月 日

進口貨品	
進口商	名稱： 地址： 電話： 傳真號碼：
出口商	名稱： 地址： 電話： 傳真號碼：
生產廠商	名稱： 地址： 電話： 傳真號碼：
送查理由	
查證項目	<input type="checkbox"/> 發票真偽 <input type="checkbox"/> 產地證明書真偽 <input type="checkbox"/> 向出口國海關查明出口報單真偽及性質： <input type="checkbox"/> 當地原料加工出口 <input type="checkbox"/> 三角貿易 <input type="checkbox"/> 外貨進入免稅區(保稅倉庫)再出口 <input type="checkbox"/> 生產拋光磚之成型機有幾台及相關廠牌、型號，並請提供有關成型機所生產拋光磚規格尺寸及成型速度等功能部分之型錄影本 <input type="checkbox"/> 實際丈量生產各種不同規格拋光磚之模具尺寸，並查對其背溝面有無鑄印商標「MARK」及產地之設計 <input type="checkbox"/> 生產各種不同規格拋光磚之窯爐數量、規格(長、寬)及各種不同規格尺寸之燒成量(PC OR M ² /天) <input type="checkbox"/> 與成型機連接之粉車數量、廠牌、規格及型號 <input type="checkbox"/> 拋光線共有幾條?每條拋光線其定厚機及輸送帶的寬幅為何? <input type="checkbox"/> 提供瓷土之來源證明文件 <input type="checkbox"/> 貨品(拋光磚)生產紀錄及進出廠紀錄 <input type="checkbox"/> 請廠商提供全程生產線照片或攝影光碟 <input type="checkbox"/> 請出口商或生產廠商提供存檔交易文件及船運文件 <input type="checkbox"/> 其他：
附件	<input type="checkbox"/> 發票()份 <input type="checkbox"/> 產地證明書()份 <input type="checkbox"/> 出口報單()份 <input type="checkbox"/> 其他： <input type="checkbox"/> 樣品()份 <input type="checkbox"/> 照片()份 <input type="checkbox"/> 用畢退回 <input type="checkbox"/> 無須退回
備註	瓷磚專用

- 一、配合修正規定第十三點規定，爰修正附件名稱。
- 二、參酌瓷磚產業界意見，修正查證項目欄內容，以利駐外單位查核執行。
- 三、其餘酌作文字修正。

附件六

關分關送駐外單位查證項目表-花崗岩（石板）專用

進口日期：年 月 日

送查日期：年 月 日

進口貨品			
進口商	名稱： 地址： 電話：	傳真號碼：	
出口商	名稱： 地址： 電話：	傳真號碼：	
生產廠商	名稱： 地址： 電話：	傳真號碼：	
送查理由			
查證項目	<div><input type="checkbox"/>發票真偽 <input type="checkbox"/>產地證明書真偽 <input type="checkbox"/>向出口國海關查明出口報單真偽及性質：<input type="checkbox"/>當地原料加工出口<input type="checkbox"/>三角貿易 <input type="checkbox"/>外貨進入免稅區(保稅倉庫)再出口</div> <div><div>實地訪查生產工廠</div><div><input type="checkbox"/>有無門型大吊車 <input type="checkbox"/>花崗石砂拉鋸之數量（台），並請提供型錄影本 <input type="checkbox"/>定厚機之數量（台），並請提供型錄影本 <input type="checkbox"/>自動磨台（含拋光）之數量（台），並請提供型錄影本 <input type="checkbox"/>請廠商提供全程生產線照片或攝影光碟 <input type="checkbox"/>貨品生產紀錄及進出廠紀錄 <input type="checkbox"/>如為進口原石加工者，請查明原石之進口報單及交易文件（包括提單、發票、裝箱單、買賣合約等） <input type="checkbox"/>如為當地礦石加工者，應查明採礦證明及進項交易憑證 <input type="checkbox"/>請出口商或生產廠商提供存檔交易文件及船運文件 <input type="checkbox"/>其他：</div></div>		
附件	<div><input type="checkbox"/>發票（ ）份 <input type="checkbox"/>樣品（ ）份 <input type="checkbox"/>用畢退回 <input type="checkbox"/>無須退回 <input type="checkbox"/>產地證明書（ ）份 <input type="checkbox"/>照片（ ）份 <input type="checkbox"/>出口報單（ ）份 <input type="checkbox"/>其他：</div>		
備註			

分局
○○關稅局○○組送駐外單位查證項目表

進口日期：年 月 日

送查日期：年 月 日

進口貨品			
進口商	名稱： 地址： 電話：	傳真號碼：	
出口商	名稱： 地址： 電話：	傳真號碼：	
生產廠商	名稱： 地址： 電話：	傳真號碼：	
送查理由			
查證項目	<div><input type="checkbox"/>發票真偽 <input type="checkbox"/>產地證明書真偽 <input type="checkbox"/>向出口國海關查明出口報單真偽及性質：<input type="checkbox"/>當地製造加工出口 <input type="checkbox"/>外貨進入免稅區（保稅倉庫）再出口 <input type="checkbox"/>三角貿易</div> <div><div>實地訪查生產工廠</div><div><input type="checkbox"/>有無門型大吊車 <input type="checkbox"/>花崗石砂拉鋸之數量（台），並請提供型錄影本 <input type="checkbox"/>定厚機之數量（台），並請提供型錄影本 <input type="checkbox"/>自動磨台（含拋光）之數量（台），並請提供型錄影本 <input type="checkbox"/>請廠商提供全程生產線照片或攝影光碟 <input type="checkbox"/>貨品生產紀錄及進出廠紀錄 <input type="checkbox"/>如為進口原石加工者，請查明原石之進口報單及交易文件（包括提單、發票、裝箱單、買賣合約） <input type="checkbox"/>如為當地礦石加工者，應查明採礦證明及進項交易憑證 <input type="checkbox"/>請出口商或生產廠商提供存檔交易文件及船運文件 <input type="checkbox"/>其他：</div></div>		
附件	<div><input type="checkbox"/>發票（ ）份 <input type="checkbox"/>樣品（ ）份 <input type="checkbox"/>用畢退回 <input type="checkbox"/>無須退回 <input type="checkbox"/>產地證明書（ ）份 <input type="checkbox"/>照片（ ）份 <input type="checkbox"/>出口報單（ ）份 <input type="checkbox"/>其他：</div>		
備註	花崗岩（石板）專用		

一、配合修正規定第十三點規定，爰修正附件名稱。

二、表格內容酌作文字修正。

海關送請駐外單位協查產地案件回報單 附件七

送查單位名稱、 日期及文號	
案情摘要	
請求協助 查核事項	

駐外單位名稱、 函復日期及文號	
查核結果 之具體事證	

送查單位 之處理情形	
---------------	--

備註：(1) 案情摘要欄：應依序簡述進口廠商名稱、統一編號、進口日期、報單號碼、賣方廠商名稱、貨物名稱、產地及完稅價格等資料。
(2) 送查單位之處理情形欄：送查單位依查核結果之具體事證而成立緝案者，應簡述處分書內容，俾供駐外單位作為敘獎或績效考核之參考。

附件 3

海關送請駐外單位協查產地案件回報單

送查單位名稱、 日期及文號	
案情摘要	
請求協助 查核事項	

駐外單位名稱、 函復日期及文號	
查核結果 之具體事證	

送查單位 之處理情形	
---------------	--

備註：(1) 案情摘要欄：應依序將進口廠商名稱、統一編號、進口日期、報單號碼、賣方廠商名稱、貨物名稱、產地及完稅價格等作簡要陳述。

(2) 送查單位之處理情形欄：送查單位依查核結果之具體事證而成立緝案者，應依據處分書內容簡要敘述，俾供駐外單位作為敘獎或績效考核之參考。

- 一、配合修正規定第十三點規定，爰修正附件名稱。
- 二、備註欄酌作文字修正。